

# やまとたかだ

2022  
**6**  
No.1045



十二社神社境内観音堂の木造十一面観音立像と木造二天王立像

## 大和高田市指定文化財

### 新たに4件の文化財が市の指定となりました

文化財は、地域の歴史や文化の成り立ちを理解する上で欠くことのできない貴重な財産で、将来の文化の向上・発展の基礎をなすものです。市教育委員会では、これらの文化財の中でも特に重要なものを指定し、その保護に努めています。

4月14日に開催された定例教育委員会で、大和高田市文化財保護審議会（会長 浦西勉・元龍谷大学教授）の答申に基づいて審議が行われ、新たに4件の文化財が指定されましたので紹介します。

#### 大和高田市指定文化財（令和4年6月1日現在）

件数	種別	名称	所在地	指定年月日
1	有形文化財（建造物）	高田御坊専立寺表門、築地、太鼓楼（茶所）	内本町	平成8年12月24日
2	有形文化財（建造物）	天満神社石塔層塔、多宝塔（附）残欠部品	根成柿	平成8年12月24日
3	有形文化財（建造物）	安楽寺跡 題目板碑	根成柿	平成8年12月24日
4	有形文化財（考古資料）	池田の石棺仏（附）石棺底石	池田	令和2年7月30日
5	有形文化財（歴史資料）	常光寺名号碑	旭北町	令和2年7月30日
6	有形民俗文化財	西宮神社の四季農耕図絵馬	曾大根	令和2年7月30日
7	有形文化財（彫刻）	木造大日如来坐像	本郷町	令和3年6月24日
8	有形文化財（彫刻）	木造薬師如来坐像	南本町	令和3年6月24日
9	有形文化財（彫刻）	木造十一面観音立像	藤森	令和4年4月14日
10	有形文化財（彫刻）	木造二天王立像	藤森	令和4年4月14日
11	有形民俗文化財	野口西代の太鼓踊り絵馬	野口	令和4年4月14日
12	有形民俗文化財	野口出屋敷の太鼓踊り絵馬	野口	令和4年4月14日

### 有形文化財（彫刻） 「木造十一面観音立像」一躯

本像は十二社神社（藤森）境内にある観音堂に安置されている木造の十一面観音立像です。左手を曲げて右手を下げ、腰を左にひねって立つ姿をしています。木材は桧で、一木割矧造り（一

木から彫刻する像を工程の途中で一旦二つに割り離し、内割り（うちく）をした後、再びもと通り矧ぎ合わせたもの）の技法を用い、表面には彩色が施されています。



木造十一面観音立像  
（十二社神社境内観音堂）

### 有形文化財（彫刻） 「木造二天王立像」二躯

本像は前述した十一面観音立像の両脇を護る木造の天部像二躯です。両像とも眉を寄せ、目を怒らせ、口は一方が閉じ、もう一方は開いています。表情は二躯ともに個性的です。そして、片方の足を上げて邪鬼を踏んでいます。

像の構造は十一面観音と同じく木材は桧で、寄木造り（像の各部を別々に彫刻し、内割りを施してから組み合わせたもの）の技法を用いて、表面には彩色が施されています。



木造二天王立像 (十二社神社境内観音堂)

十一面観音立像、二天王立像ともに市内で数少ない平安時代後期に遡る遺品であり、後世に大規模な補修を経ているとはいえ保存状態が良いことは特筆されます。加えて、観音堂についてはよく分かっています。このような大型の十一面観音や

四天王を構成していた可能性のある天部二軀が伝来することは、かつて藤森に存在した寺院の隆盛を伝えるものであり、彫刻史のみならず、本市の歴史を考察する上でも高い価値があります。

## 有形民俗文化財 「野口西代の太鼓踊り絵馬」一面

本絵馬は春日若宮神社（野口西代）に嘉永5（1852）年に奉納された大絵馬です。横長三枚の板を裏面で棧を打ち付け合わせて一面としています。

太鼓踊りとは、「イサミ・イサメ（勇・諫）踊り」、「ナモデ・ナムデ（南無天・南無手）踊り」などとも呼ばれ、奈良盆地一帯で雨乞い祈願およびその願満に際して踊られた民俗芸能です。

画面左端に描かれた神社拝殿の前には台に載せられた大太鼓が据えられ、頭に黒いシャグマ（赤熊）を被って踊る「頭太鼓」、画面中央には赤い頭巾を被り、踊り全体の指揮をとる「音頭取り」とシデを振り上げる「シデ振り」が盛んに踊っている様子が描かれています。さらに、その周りを赤いシャグマを被って小太鼓を振り上げる「早馬」が取り囲み、その外側の上下には御幣を背負って腹部にカンコ（羯鼓）を括り付けた「腹太鼓」がずらりと並んで踊っている姿など、総勢80人ほどの一団が画

面全体に躍動感を持って描かれています。

「野口西代の太鼓踊り絵馬」一面  
（春日若宮神社）



## 有形民俗文化財

### 「野口出屋敷の太鼓踊り絵馬」一面

本絵馬は市杵島神社(野口出屋敷)に奉納された大絵馬です。縦長六枚の板を裏面で棧を打ち付け合わせて一面としています。

額部に墨書が認められないため、年代が分かりませんが、絵馬に描かれた基本的な構図や人物の所作などが前述した野口西代の絵馬と酷似していることから、前後する時代に奉納されたものと考えられます。

保存状態は、西代・出屋敷とも板の上に和紙を貼り、その上から描いているため、和紙が剥がれている箇所については全く痕跡が残っていません。しかしながら、両方の絵馬を相互に補充することで、大和の代表的な民俗芸能であった太鼓踊りの具体的な編成と実施状況を知り得る絵画資料として高く評価できるとともに、幕末(江戸時代末期)における村落社会の風俗を伝える資料としても高い価値があります。



「野口出屋敷の太鼓踊り絵馬」一面  
(市杵島神社)

## 文化財の見学にあたって

文化財は、所有者によって大切に保存され、今日まで伝承されてきた文化遺産です。見学の際には、次の点に注意してください。

- 一 見学の際は、最初に所有者の許可を得るのが基本です。特に団体で見学をする場合には、事前に了承を得るようになさってください。また写真撮影や拓本は許可を得てから行いましょう。
- 二 社寺の境内や墓地は、信仰の対象です。また、行事が執り行われている場合もありますので、所有者のご迷惑にならないようお願いいたします。
- 三 見学以外の用件(トイレの借用など)で所有者の手をわずらわせないようにしましょう。
- 四 ゴミは必ず持ち帰り、植物や作物などを傷つけないでください。



ゆぎ丸

## 情報を

お寄せください



踊りの様子

「太鼓踊り」や「ナモデ踊り」にまつわる伝承や、実際に使用していた踊り用の太鼓や鉦、衣装などの道具類、歌本、そのほか市内に残る「雨乞い祈願」についての情報をお寄せください。皆さんからの情報をお待ちしています。

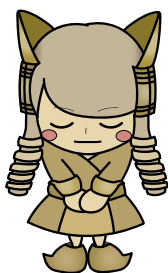

問 生涯学習課

(053) 6264

# 奥田の蓮取り行事

7月7日(木) 10時～



修験道の開祖・役行者にゆかりの深い奥田捨篠池（弁天池）で、蓮花が摘み取られます。桶に入れられた蓮花は、修験者たちの手で、福田寺や役行者の母・刀良売の墓を巡り、吉野山金峯山寺蔵王堂へ運ばれます。

そして、「蛙飛び行事」で知られる「蓮華会」で、蔵王権現に供えられます。

地元奥田の人たちにより、連綿と続けられてきた伝統行事「奥田の蓮取り行事」を見学しませんか。

またご見学の際は、マスク着用の上、密を作らないように心がけてください。皆さんひとりひとりのご理解とご協力が必要です。よろしくお願いいたします。

## ●行事の流れ

- ①10時～  
捨篠池で蓮取り
- ②11時30分～  
修験者一行が、善教寺を出発。  
福田寺行者堂を経て、刀良売塚に墓参  
捨篠池を一周して弁天神社へ
- ③12時～  
弁天神社で護摩供養

## 当日、市内主要駅から現地への無料バスを運行します

### ●無料バス運行表（奥田捨篠池行き）

近鉄大和高田駅

8:30	8:45	9:00	9:15	9:30	9:45	10:00
------	------	------	------	------	------	-------



JR 高田駅（西側停留所）

8:33	8:48	9:03	9:18	9:33	9:48	10:03
------	------	------	------	------	------	-------



近鉄高田市駅

8:40	8:55	9:10	9:25	9:40	9:55	10:10
------	------	------	------	------	------	-------



奥田捨篠池（到着）

8:58	9:13	9:28	9:43	9:58	10:13	10:28
------	------	------	------	------	-------	-------

車でお越しの際は、高田木材協同組合（御所市柳原 1-1）敷地内に無料臨時駐車場（8時～18時開放）があります。

### 【帰り】

11時から13時までの間、30分ごとに奥田捨篠池を出発します。

【運行経路】奥田捨篠池→近鉄高田市駅→天神橋（JR高田駅付近）→近鉄大和高田駅

今年の無料バス運行につきましては、新型コロナウイルス感染症拡大防止対策として、乗車定員を1台につき30名までとさせていただきます。

混雑時の台数増加もさせていただきますが、10時からの「捨篠池での蓮取り」に間に合わないことも想定されます。感染予防対策の一環としてご理解、ご了承いただきますようお願いいたします。

蓮のみちバスツアーも実施します。詳しくは30～31ページをご覧ください。

☎ 文化振興課 (☎53-8200)

# 新型コロナウイルスワクチン接種情報

※5月17日現在の情報をもとに作成しています。

## 4回目接種が始まります

「重症化予防」を目的に新型コロナウイルスワクチンの追加接種(4回目)の実施について、国から方針が示されました。

### 対象者

3回目ワクチン接種後、少なくとも5か月以上経過している下記のいずれかに該当する人

①60歳以上の人 ②18歳以上60歳未満の基礎疾患を持つ人(※)、その他重症化リスクが高いと医師が認める人

### 接種券の発送について

①60歳以上の人

3回目接種月	4回目接種月	発送予定日
令和3年12月、令和4年1月	6月から	5月末頃
令和4年2月	7月から	6月中旬頃

4回目接種月が8月以降の接種対象者には、接種月の前月末頃に随時送付する予定です。

②18歳以上60歳未満の基礎疾患を持つ人、その他重症化リスクが高いと医師が認める人

4回目接種を希望する人の接種券の申込方法については、6月1日(水)よりWEB(市ホームページに受付サイトを掲載します)での受付を開始します。電話での受付は、6月6日(月)～15日(水)を予定しています。なお、受付開始当初は電話での受付が大変混み合うため、可能な限り、WEBでの申し込みにご協力ください。

#### ※基礎疾患を持つ人の範囲

##### 1. 下記の病気や状態で、通院・入院している人

①慢性の呼吸器の病気 ②慢性の心臓病(高血圧を含む) ③慢性の腎臓病 ④慢性の肝臓病(肝硬変等) ⑤インスリンや飲み薬で治療中の糖尿病または他の病気を併発している糖尿病 ⑥血液の病気(ただし、鉄欠乏性貧血を除く) ⑦免疫の機能が低下する病気(治療中の悪性腫瘍を含む) ⑧ステロイドなど、免疫の機能を低下させる治療を受けている ⑨免疫の異常に伴う神経疾患や神経筋疾患⑩神経疾患や神経筋疾患が原因で身体の機能が衰えた状態(呼吸障害など) ⑪染色体異常 ⑫重症心身障害(重度の肢体不自由と重度の知的障害とが重複した状態) ⑬睡眠時無呼吸症候群 ⑭重い精神疾患(精神疾患の治療のため入院している、精神障害者保健福祉手帳を所持している、または自立支援医療(精神通院医療)で「重度かつ継続」に該当する場合)や知的障害(療育手帳を所持している場合)

##### 2. 基準(BMI30以上)を満たす肥満の人

BMI30の目安は、身長170cmで体重約87kg、身長160cmで体重約77kgです。

参考: BMI 計算方法: 体重(kg) ÷ 身長(m) ÷ 身長(m)

## 3回目接種を希望する人へ

対象は12歳以上の人で2回目のワクチンを接種してから6か月(国の関係政省令などの改正により5月末頃から5か月に短縮される予定)が経過している人です。

接種日	受付時間・接種会場	使用ワクチン
6月5日(日)	13時～17時 (ゆうゆうセンター)	モデルナ社製(18歳以上)
6月9日(木)		ファイザー社製
6月18日(土)		
6月23日(木)		

※個別医療機関での接種を希望する人は、「コロナワクチンナビ」を確認してください。

## 1・2回目(12歳以上)の集団接種を終了します

1・2回目(12歳以上)のワクチン接種について、6月以降、本市の集団接種会場での集団接種を終了します。  
集団接種は終了しますが、各医療機関での個別接種は引き続き実施しますので、接種を希望する人は「コロナワクチンナビ」を確認してください。

## 市の集団接種の予約は、すべて下記からお願いします。

～WEB予約～ **24時間受付**

<https://jump.mrso.jp/292028/>



～電話予約～ 新型コロナワクチンコールセンター

**TEL 050-3530-9968**

随時、新たな日程を追加しています。最新情報は市ホームページでお知らせします。

☎ 新型コロナワクチンコールセンター (☎050-3530-9968)

## 大和高田市 LINE 公式アカウント 開設1周年

### LINE公式アカウントで欲しい情報を選んで受け取れるようになりました。

これまで新型コロナウイルス関連情報・ワクチン情報を中心に配信していた大和高田市公式LINEがリニューアル。イベント情報や市民向けの情報、さざんかホール、コスモスプラザ情報など、欲しい情報を受け取れるようになりました。



登録はこちら  
(友だち追加)

#### ■配信予定一覧

##### 全員に配信

- ・総合的なお知らせ  
(主に全市民を対象の情報)
- ※シンプルなカードタイプ配信を予定
- ・重要なお知らせ(新型コロナ関連情報、ワクチン情報、災害情報など)

##### 希望者のみ配信

- ごみ・環境
- 防災・安全
- 福祉
- 医療・健康
- 子育て
- イベント・観光
- その他 行政情報
- さざんかホール
- コスモスプラザ

#### ■受信設定方法

大和高田市の公式LINEメニュー内の **受信設定** で希望する情報を選択して設定してください。いつでも設定を変更できます。

※上記内容は随時追加・名称変更など、利用者のニーズに合わせて対応していきます。

※登録された情報についてはLINE配信のみで使用し、他の目的では使用しません。

☎ 広報広聴課 (内線5131)

# 風水害に備える

予想しにくい局地的な集中豪雨が全国各地で発生し、被害が出ています。普段の備えや直前の準備が被害の軽減に役立ちます。テレビやラジオなどの気象情報に十分注意し情報収集に努め、災害への備えをもう一度確認しましょう。

## ◎ 普段からの備え

- 排水溝のゴミや泥を取り除き、水はけを良くする。
- 土のうなど水の浸入を防ぐものを準備する。
- 停電に備えて、懐中電灯や携帯ラジオと予備の電池を準備する。
- 最低3日間程度の食糧・飲料水などの備蓄をする。

## ◎ 大雨、台風が近づいた際の備え

- 断水などに備えて、生活用水を風呂場などに確保しておく。
- 浸水の恐れがある場合は、家財道具や生活用品をできるだけ高い安全な場所に移す。

## ◎ 避難場所および避難所を確認

気象警報発表時に開設

1	総合福祉会館 (ゆうゆうセンター)	大字池田418-1 (☎23-0789)
2	武道館 (総合体育館)	幸町11-14 (☎22-8862)
3	葛城コミュニティセンター	大字曾大根783-1 (☎23-8001)

状況に応じ開設

4	片塩小学校	旭北町2-1
5	菅原小学校	大字根成柿436
6	土庫小学校	土庫3丁目2-61
7	高田小学校	大中東町5-15
8	磐園小学校	大字有井1
9	陵西小学校	大字池田3
10	浮孔小学校	中三倉堂2丁目5-43
11	浮孔西小学校	曾大根1丁目5-1
12	片塩中学校	中三倉堂2丁目9-28
13	高田中学校	大中東町5-48
14	高田西中学校	大字池田330
15	市立高田商業高等学校	材木町8-3
16	文化会館(さざんかホール)	本郷町6-36
17	勤労青少年ホーム	大字野口20-1
18	総合公園プール	大字西坊城414

大雨、洪水、暴風などの警報の発令時には、まず自主避難をする人のために、昼夜を問わずに上記1～3の3か所を開設します。

なお、**上記赤字の1～3、9、14、16、17**については、水害により自宅へ戻れない人たちの**一定期間滞在可能な指定避難所**です。

## ◎ 「避難行動」について考える

「避難行動」は、数分から数時間後に起こるかもしれない災害から「命を守るための行動」です。



### 水平避難

- 自宅などから安全な場所  
(公園、親戚や友人の家など)への移動

### 垂直避難

- 近隣の高い建物などへの移動
- 建物内の安全な場所への移動



避難の基本は「水平避難」ですが、「水平避難」が危ない状況(夜間、道路冠水しているときなど)では移動を避け、「垂直避難」を行うなど、状況によりどちらの避難行動をとるか選択してください。

## ◎ 土のう配置場所を確認

大雨による水害対策用に、下記の場所に「土のう」を備蓄しています。

大和高田市役所	大字大中 98-4
埴青少年会館	日之出町 11-41
曙町青少年会館	曙町 1-33
市立磐園保育所	大字有井 108-1
市場青少年会館	大字市場 405-3
大和ガス株式会社	旭南町 8-36

「土のう」が必要な人は、  
危機管理課(内線3374)へ連絡してください。

**災害発生時には市民の生命の安全・安心を第一に  
考え、消防団・消防署・警察署などと連携し、  
災害対応にあたります。**

詳しくは、市で配布している「洪水・地震ハザードマップ」を見てください。市役所3階の危機管理課や市内公共施設(市民交流センター・葛城コミュニティセンター・総合公園など)でも配布しています。



また、市ホームページからもダウンロードできます。

## ☎ 危機管理課 (☎22-1101)

平日午前8時30分～午後5時15分  
および警報発表時対応  
※上記以外の時間帯は(☎22-1110)





# 令和4年度 大和高田市一般会計予算 263億8,000万円など可決

令和4年3月市議会定例会は、3月4日から17日までの14日間開催されました。

本定例会には、市長提出案件として、専決処分の報告3件、人事案件3件、令和4年度当初予算案10件、令和3年度補正予算案5件、条例案件9件、指定管理者の指定に関する案件2件、規約の変更案件1件、市道に関する案件2件の計35案件が、また、議員提出案件として4件が、それぞれ提出され、承認・同意・可決されました。

本号では、4日の市長の施政方針に対し、7日に行われた代表質問および17日に行われた一般質問の一部についてお知らせします。なお、人事案件については、教育委員会の教育長として梶本 義敏氏の再任、人権擁護委員として涌田 五月氏・吉本千鶴氏の推薦にそれぞれ同意されました。

## 市長の施政方針に対する代表質問

### ●創生高田 植田議員

#### 未来のまちづくりについて

**問** 近鉄大和高田駅・JR高田駅周辺地区のまちづくり構想で、県中西部地域の拠点駅にふさわしい駅前空間づくりとはどのようなものか

**答** 当該まちづくり構想を策定するにあたり、商業機能活性化の観点も加え、医療・福祉・子育て支援・教育文化など、生活を支える機能の強化についても十分に検討しながら、市民にとって便利な駅前と感じてもらえるまちづくりを目指して取り組んでいきたい。

**問** シビックコア周辺地区まちづくり事業の完了時期はいつ頃を予定しているのか

**答** 当該地区の全体事業の完了時期については、図書館や保健センターが耐用年数を迎える15年から20年後を想定している。これに向けて、状況の変化などに対応しながら段階的に整備をしていきたいと考えている。

### ●絆 萬津議員

#### 健康でいきいきと暮らせるまちづくりについて

**問** 新型コロナの影響により生活困窮者へはどのように対応していくのか

**答** コロナ禍の長期化により生活困窮者が増加していると認識している。社会福祉協議会での貸付けが終了し、なお、経済的援助が必要な人には国の生活困窮者自立支援金を活用して、生計の安定を図るよう支援していきたいと考えている。

#### 認め合い 高め合う 人が輝くまちづくりについて

**問** 人権教育・啓発において本市ではどのように支援していくのか

**答** 11月に奈良県において第73回全国人権・同和教育研究大会が開催される予定である。本市では誰もが取り残されない社会の構築に向け、市内小学校を会場に人権教育地区別懇談会の実演公開を予定しており、ここでの学びを生かすべく、多くの人が参加できるよう支援したい。

### ●公明党 米田議員

#### 安心して暮らせる快適なまちづくりについて

**問** コミュニティバス「きぼう号」の近鉄五位堂駅への乗り入れについて検討できるのか

**答** 現時点では、車両などの混雑による安全確保や路線延長により目的地までの所要時間が増える区間も発生するなどの課題がある。今後、「きぼう号」の路線など再編時は、利便性も考慮し、駅への乗り入れや近隣市町のコミュニティバスとの連携も含めて検討していきたい。

**問** 空き家対策の取組として民間を活用する考えはないのか

**答** 本市の空き家対策は、危険空き家の対応や空き家の利活用につながるよう個別に取り組んでいる。また、中心市街地の移住人口の流入が少なく、減少の一途をたどることから空き家が増えてきており、民間の力を借りる対策も含め、本市に適した対策を検討したいと考えている。

### ●日本共産党 向川議員

#### 子どもたちの笑顔あふれるまちづくりについて

**問** 本市ではオンライン授業に向けて、どの程度進んでいるのか

**答** 学級閉鎖などの非常時は、学校や学年などの状況を踏まえたりリモート学習の準備を整えるよう、教育委員会から各学校に連絡している。各校にICT支援員を派遣して、教員のオンライン授業に必要なスキルを身につけるためのサポートも行い、オンライン授業の体制づくりを進めていきたい。

**問** 子どもの貧困対策への対応はどのように考えているのか

**答** 子供の貧困対策に関する大綱を基にして、令和4年度設置予定である『こども家庭総合支援拠点』を活用し、子どもやその家庭の実態を把握し、持続的なソーシャルワークを実現していく。また、社会福祉協議会とも連携し、貧困世帯へフードレスキューなどの支援の充実を図りたい。

創生高田 島田議員

都市計画道路の見直しと  
新規街路事業計画について

**問** 近年、中和幹線などの開通により大和高田市周辺を取り巻く道路環境が大きく変化している。将来のまちづくりを見据え、都市計画道路の見直しについてどのような方向性をもって検討するのか。また、新規街路事業計画も視野に入れているか

**答** まちづくりの指針、立地適正化計画および県との包括協定などを勘案しながら時代のニーズに応じた検討をし、必要に応じ、廃止路線に伴う代替路線や新規路線の計画も検討していきたい。

**問** 建築基準法第42条第2項道路に接する敷地で建物の新築などをした際、法定検査後に道路境界線を越えて再度ブロック塀等を設置するなど、法令違反に対する行政指導はできないのか

**答** 現地調査を行い、奈良県高田土木事務所と連携し、所有者に行政指導を行っていききたい。

絆 西川議員

市立病院の  
建て替えについて

**問** 移転先候補地について

**答** 市立病院の将来のあり方検討委員会において、新築移転が望ましいとの考えのもと、現在市内の公有地などを検証している。候補地や時期については明確な状況であり、交通手段やインフラなど、また、メリット・デメリットについても、現在実施中の市民アンケートなどを参考に、検討していきたいと考えている。

**問** 大和高田市と中和医療圏の人口対策について、どのように取り組んでいくか

**答** 少子高齢化および人口減少は着実に進むことから、医療ニーズの質、量が徐々に変化していくと考えている。この状況に基づき、病棟機能や病床数などを検討し、病院の建て替えが市のにぎわいに貢献し、人口減少の歯止めとなるよう、将来のまちづくりの面からも検討していきたいと考えている。

絆 森本議員

ごみ中継施設について

**問** クリーンセンター周辺水路で環境基準を超過しているが、人体への影響はないのか

**答** 環境基準は、より積極的に維持することが望ましい目標としてその確保を図るものである。今回検出されたダイオキシン類は耐容一日摂取量を下回る量で、人体などに影響を及ぼすことはないと考えている。

**問** 敷地内の土壌から基準値以上の鉛を検出したが、人体への影響はないのか

**答** 鉛の健康被害は、周辺の飲用井戸からの人への摂取の有無で判断し、指定基準の範囲内に一般住宅はないため飲用による影響はないと考える。過去に廃棄物を埋設した影響があると考えており、施設建設に際し、廃棄物層まで掘削した場合は廃棄物として処理し、杭工事などでさらに下を掘削する場合は、ガイドラインを遵守し、施工したいと考えている。

日本共産党 向川議員

「生命(いのち)の  
安全教育」について

**問** 子どもたちが性暴力の加害者、被害者、傍観者にならないよう、全国の学校で令和5年度から生命(いのち)の安全教育が行われるが、本市での準備は進んでいるのか

**答** 作成されている教材や指導の手引も活用し、令和5年度の実施に向け準備を進めている。現在は保健体育の授業を中心に、発達段階に応じて、思春期の心と体や性の多様性などについて教育を進めている。

古い木造家屋の防災について

**問** 市内の木造家屋の約3分の1は、古い耐震基準で建てられており、県内でも古い木造家屋の火災が相次いでいる。地震や火災に備え、改修などへの支援はできないのか

**答** 現在、既存木造住宅耐震診断および耐震改修工事への補助を行っている。対象の拡充は、他市の状況を参考に研究したいと考えている。

日本共産党 所議員

社会福祉法人等が行う  
介護保険サービスの  
費用軽減制度について

**問** 過去5年の利用状況はどうなっているのか

**答** 平成29年度2件、平成30年度1件、令和元年度0件、令和2年度1件、令和3年度1件である。国からも実施率を上げるようにとの通知もあるため、ホームページなどで周知に努めたいと考えている。

買い物困難者への支援について

**問** 買い物困難者の現状をどのように認識しているか

**答** 高齢化の進展に伴い、単身世帯などの増加、老化に伴う身体状況の変化など、支援を必要とする人の増加が見込まれると認識している。

**問** 県下7自治体ならコープと買物協定を結んでいる。本市では検討しているのか

**答** 買物協定は、買物支援だけでなく地域交流の場や見守り、安否確認にもつながるため、前向きに検討したいと考えている。

公明党 米田議員

大和高田市都市計画  
マスタープランについて

**問** 駅の利便性と空き家対策を考慮したまちづくりとして、市街化調整区域の高田北西部エリアを市街化区域に用途変更し、近鉄五位堂駅・JR五位堂駅へアクセスしやすい地理的優位を生かしたまちづくりはできないか

**答** 今後のまちづくりにおいて、は、人口減少などの理由で、医療・福祉・商業などの生活機能が集約したコンパクトなまちづくりを進めることが重要であるとされており、令和元年に策定した大和高田市立地適正化計画の中では、市北西部エリアは居住誘導区域から外れている。また、奈良県のガイドラインにおいて、空き家などを市街化区域内で生かし、それでも不足があれば居住区域を広げるといふ考え方で、基本的に市街化調整区域を住居系の市街化区域に編入することは認めないとされている。

公明党 横田議員

雨水排水対策について

**問** 令和3年8月の大雨で排水ポンプ場のメインポンプに動作不備が生じ、床上浸水が発生した。設備構造上もう1台ポンプを設置できるが、今後の増設は検討しているのか

**答** 国庫補助金の財源確保に向けて、県との協議を継続している。財源が確保できれば、メインポンプの新設、既設ポンプの更新・改良などを検討したいと考えている。

中学校におけるトランスジェンダーの対応について

**問** 女子生徒のスラックス着用など、本市の全中学校で制服の選択制を検討できないか

**答** 現在、各中学校で性別による制服指定の見直しなどについて研究を行っている。制服の選択制導入や変更については、生徒、保護者、学校関係者、有識者などの意見を聴取しながら十分な研究が行われるよう、必要に応じて指導していきたいと考えている。

関係省庁などへ  
提出した意見書

- ・ 中華人民共和国による人権侵害問題に対する調査および抗議を求める意見書
- ・ 保育所などの最低基準（職員配置・面積基準）と、保育士の抜本的な処遇改善を求める意見書
- ・ 介護職員の処遇改善に関する手続きの簡素化と対象職種の拡大を求める意見書
- ・ 地方創生と感染症対策に資するデジタル化の推進を求める意見書

【委員会審査結果】

予算特別委員会

◎令和4年度大和高田市一般会計  
予算ほか13議案  
賛成多数で原案どおり可決

総務建設委員会

◎令和3年度大和高田市一般会計  
補正予算（第15号）ほか7議案  
賛成多数で原案どおり可決

民生文教委員会

◎令和3年度大和高田市国民健康  
保険事業特別会計補正予算（第  
3号）ほか6議案  
全会一致で原案どおり可決

次の定例会は、6月10日（金）  
に開会される予定です。

令和4年5月市議会臨時会は、5月11日・12日の2日間開催されました。

人事案件1件を同意するなど市議会の構成を決めるとともに、専決処分の報告2件、令和4年度補正予算案9件、条例案件3件、契約案件1件が、それぞれ提出され、承認・同意・可決されました。

新たな市議会の構成は次のとおりです。(敬称略)

議長 西村 元秀



副議長 砂原 弘治



監査委員 植田 龍一

総務建設委員会

委員長 島田 宗彦  
副委員長 向川 征秀  
委員 萬津 力則

議会改革特別委員会

委員長 横田 誠治  
副委員長 戸谷 仁史  
委員 森本 尚順

民生文教委員会

委員長 西川 繁和  
副委員長 米田 昌玄  
委員 植田 龍一

クリーンセンター  
施設整備特別委員会

委員長 森本 尚順  
副委員長 橋本 俊哉  
委員 萬津 力則

議会運営委員会

委員長 仲本 博文  
副委員長 南 幾一郎  
委員 戸谷 仁史

奈良県葛城地区  
清掃事務組合議会議員

仲本 博文  
西村 元秀  
泉尾 安廣

山辺・県北西部  
広域環境衛生組合  
議会議員

泉尾 安廣  
西村 元秀  
橋本 俊哉

委員 南 幾一郎  
委員 戸谷 仁史  
委員 米田 昌玄  
委員 橋本 俊哉  
委員 島田 宗彦  
委員 西川 繁和  
委員 沢田 洋子

委員 森本 尚順  
委員 戸谷 仁史  
委員 砂原 弘治  
委員 橋本 俊哉  
委員 所 進  
委員 西村 元秀

委員 植田 龍一  
委員 島田 宗彦  
委員 仲本 博文  
委員 所 進

感染拡大防止のためのお願い

感染症対策には、各個人の咳エチケットや手洗い、マスク着用などの実施が重要です。

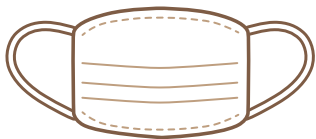

マスク着用



手洗い、手指消毒、  
咳エチケット

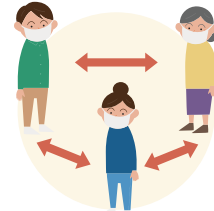

人との距離を保つ

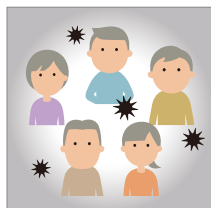

3密(密閉・密接・密集)回避



体調不良時は外出自粛

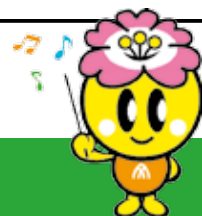

# 「児童手当」が変わります

児童手当の制度が10月支給分(6~9月手当)から一部変更になります。

## 特例給付の支給に関わる所得上限額が設けられます

- 受給者の所得額により児童手当・特例給付の支給ができなくなる人がいます。所得上限額など詳細は市ホームページまたは下記まで問い合わせてください。なお、児童手当・特例給付の支給ができなくなる人は、審査後、こども家庭課から通知を発送予定です。
- 児童手当・特例給付が支給できなくなったあとに所得が所得上限限度額を下回った場合、改めて認定請求書の提出などが必要になります。

## 毎年6月に提出していた現況届が原則不要になります

- 受給者の現況については、公簿などで確認させていただくため、現況届の提出が原則不要になります。※ただし、児童と別居している人など、公簿などで確認ができない場合は、引き続き現況届の提出が必要です。現況届の提出が必要な人は、毎年6月に現況届を送付します。

## 以下の変更事項があった人は、届出が必要になります

- 3歳未満の児童がいる世帯で、受給者の加入する年金が変わったとき（受給者が公務員になったときを含む）
  - 受給者や配偶者、児童の住所が変わったとき
  - 婚姻などで、一緒に児童を養育する配偶者を有するに至ったときなど
- ※詳しくは、市ホームページを確認または下記まで問い合わせてください。

☎ こども家庭課（内線2575）



## 食品寄付のお願い

# 夏休み直前フードドライブ

～ 食でつながる 地域の輪 ～

フードバンク大和高田では、フードドライブを開催します。今回は、夏休みに市内在住の一人親家庭など、食品を必要としている家庭に無償でお届けします。ご協力をお願いします。



フードドライブとは

フードバンク大和高田では、家庭や企業などで余っている食品をいただき、預かった食品を必要な人に配布します。フードドライブは、個人でも企業でも団体でも実施できます。

飲み物、調味料など一点からでも大歓迎

## 寄付可能な食品

賞味期限が2か月以上あり、未開封で、常温保存が可能な食品

レトルト食品・缶詰などの保存食品、乾物、ベビーフード、粉ミルク、菓子類など。 ※6~9月は米の取扱いは中止。

開催日	6/30(木) 10~12時	7/2(土) 10~12時	7/3(日) 10~12時	7/4(月) 10~12時	7/5(火) 13~15時
	武道館1階 玄関ホール	市役所 1階ロビー	天満診療所	総合福祉会館 (ゆうゆうセンター)	葛城コミュニ ティセンター

## 定例開催日

毎月第1水曜日  
**10~12時**  
片塩商店街  
高田の星前  
次回 **7/6(水)**

問い合わせ先：フードバンク大和高田 ☎070-9018-7594

foodbank.yamatotakada@gmail.com

おひさん食堂(健生会友の会内) ☎22-2989(平日9~17時)

後援：大和高田市、大和高田市社会福祉協議会

協力：大和高田ライオンズクラブ、大和高田ローターアクトクラブ、大和高田市PTA協議会、片塩商店街、健生会友の会

## 第51回シニア県展 作品募集

▽出品部門 日本画、洋画、書、工芸（彫塑）、手芸、写真

※出品者により創作されたもので、1部門につき1人2点まで、未発表のもの

▽資格 県内在住で昭和39年4月1日以前に生まれ、アマチュア

▽出品料 1点1000円

▽振込先 南都銀行神宮前支店

普通 2075775

奈良県社会福祉協議会 すこやか長寿センター

▽申込方法 出品料を納付した振込納付書を持って、6月30日(木)までに社会福祉課へ。

### ◎第51回シニア県展

○とき 9月2日(金)～7日(水) (9月5日は休館日) 9時～16時  
○ところ 奈良県文化会館展示室

### 問 社会福祉課

(内線1512)

## 「おとなのピアノ」教室

▽とき 7月7日～9月22日の毎週木曜、13時～14時 (8月11日、9月8日休講、全10回)

▽ところ 葛城コミュニケーションセンター

▽対象 ピアノ未経験、または初級程度の成人(市内在住・在勤の人)

▽定員 10人

※申込多数の場合、抽選。

▽受講料 2000円

※別途、会費5000円(1期間3か月)とテキスト代約1000円が必要。

▽講師 榎根香津子

▽申込方法 6月14日(火)

【必着】までに、往復はがきに「おとなのピアノ」教室、郵便番号、住所、名前、電話番号を書いて、葛城コミュニケーションセンター

(〒635-0054 曾大根783番地の1)へ。

問 葛城コミュニケーションセンター

(☎23・8001)

## ひとひと 女と男ハートアップフォーラム

▷とき 7月2日(土) 入場無料 座席指定  
13時30分～15時15分(13時開場)

▷ところ さざんかホール3階小ホール

▷内容  
○作品紹介「令和3年度 男女共同参画をテーマにした標語」

○講演  
「おばちゃん目線で見ると男女共同参画～みんなハッピーに暮らすには～」

▷申込方法 往復はがきで申し込み

▷申込期限 6月13日(月)必着  
※応募多数の場合は抽選 ※手話・要約筆記あり  
※託児あり(0歳～就学前、費用無料、申し込み必要)

【共催】大和高田市・ヒートハートたかだ



【講師】谷口真由美さん (法学者/大阪芸術大学客員准教授)

(返信の裏には何も書かないでください)

63	635-8511	63	□□□□
往信	大和高田市役所 男女共同参画推進係 行	返信	申し込みをする人の 住所 様

往復はがきの書き方

【記入必要事項】

※横書きをお願いします  
※申し込みは1人または2人

ハートアップフォーラム参加希望

- 代表者の郵便番号・住所
- 希望人数(1人または2人)
- 名前(ふりがな)  
(2人の場合はお二人のお名前をお願いします)
- 代表者の電話番号  
(連絡の取れる番号をお願いします)  
▶託児を希望の人<

「託児希望」と明記し、お子様の名前・年齢をご記入ください

問 人権施策課男女共同参画推進係 (内線3350)

## ねんきん Q&A



Q 私は、会社員の夫に扶養されています。どんなときに国民年金の届け出が必要ですか。

A 国民年金第3号被保険者(会社員・公務員に扶養されている妻または夫)は、下記のとときに市役所年金係で届け出をしてください。

- 配偶者(妻または夫)の扶養から外れたとき
  - 配偶者が退職したとき
  - 離婚したとき
  - 配偶者が65歳に達し、年金を受ける資格が発生したとき
  - 配偶者が死亡したとき
- ※届け出には、配偶者の勤務先で発行される「資格喪失証明書」(65歳到達や死亡の場合は不要)、マイナンバーカードなど本人確認書類が必要です。

問 市民課年金係 (内線1330)

## しゅわ 手話を おぼ 覚えましょう



6月10日は「時の記念日」です。  
「時間の大切さを知り、時間を守る意識を国民に広く知ってもらおう」という意味があるようです。  
この由来に興味のある人は、「時の記念日」で検索してみてください。  
さて、今月の手話単語は「時(とき)」「時間の時(じ)」です。いくつかある【時】という手話単語を紹介します。

### 【時①】(場合、～とき、機会)



左手てのひらに、右手親指の先を付け右手人差し指を前へ半回転する  
(時の表現以外の意味もあります。)

### 【時②】



右手親指を手首につけ、伸ばした人差し指を右へ半回転する

### 【時③】



左手首(腕時計の位置)を右手人差し指で指差す  
(腕時計の上で数字を表すと〇〇時となります。)

### 【間】



指を前に向け、手のひらを向かい合わせた両手を同時におろす  
(時+間=時間)

☎ 社会福祉課 (内線 1510)

☎ 保険医療課医療係 (内線 1666)

「子ども医療費助成制度」への切り替えが必要なので、済んでいない人は早めの手続きをお願いします。

また、今年4月に小学生になった子どもについては「子ども医療費助成制度」への切り替えが必要なので、済んでいない人は早めの手続きをお願いします。

8月1日から利用できる「医療費受給資格証」を送付する前に、更新の手続きが必要です。

詳細については、6月末から順次送付する案内文を確認してください。

乳幼児・身障・ひとり親  
家庭・精神「医療費受給資格証」(水色・白色)を  
持っている人へ

## 6月は市県民税第1期の納期月

市県民税の納税通知書および納付書は、6月上旬に発送します。

固定資産税第1期および軽自動車税については納付期限が過ぎていきます。未納となっている人は早急に納付してください。

☎ 収納対策室 (内線 2266)

なお、特別な事情でどうしても納付期限までに納められない場合は、必ず収納対策室に相談してください。

国保税の納税通知書は、7月中旬ごろに発送します

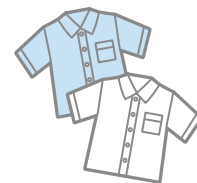

## 「夏のエコスタイル」

実施中

市役所および市内各公共施設では、省エネ・節電による地球温暖化の防止を図るため、「まほろばエコスタイル」を実施しています。

10月31日(月)までの期間中、各施設内の適正冷房(室温28℃)の徹底と、ノー上着・ノーネクタイなど、軽装で執務を行います。

☎ 人事課 (内線 5170)

## 介護支援専門員実務研修受講試験

「令和4年度奈良県介護支援専門員実務研修受講試験」が10月9日(日)に実施されます。「受験案内」は介護保険課で配布しています。

▽対象 保健・医療・福祉分野で一定期間以上の実務経験を有する人

☎ 介護保険課 (内線 1612)



## 「中途失明者等生活訓練事業」の希望者を募集

▽対象 県内に居住する在宅の重度視覚障害者(身体障害者手帳1級、2級)の人

▽内容 視覚障害者生活訓練指導員を家庭に派遣し、生活相談・指導、歩行訓練・コミュニケーション訓練・日常生活訓練などを行う

▽申込方法 6月24日(金)までに社会福祉課へ。

## 問 社会福祉課

(内線1522)

## 「蜂の駆除は業者に依頼を

初夏は蜂の活動期で、家の軒下や屋根裏に巣を作り始めます。駆除は、巣が大きくなる前に業者(市では駆除できません)に依頼してください。家庭で市販の蜂用殺虫剤を使用する場合は、蜂の種類によって効き目が異なりますので、注意してください。特に、スズメバチに刺されると死亡する危険性があります。巣には近寄らず、すぐに業者に

駆除を依頼してください。駆除業者が分からない場合は、県の業者団体である、奈良県ペストコントロール協会(☎0742・23・7312)へ問い合わせてください。

## 問 市民衛生課

(内線2362)

## 「6月は環境月間

6月5日の「環境の日」を中心に、さまざまな取り組みが行われます。この機会に、環境に対する意識を高めませんか。

- ・ごみ分別を徹底してごみの減量
- ・浄化槽の清掃は必ず年1回行い、定期点検も行う
- ・てんぷら油の廃油は台所に流さず、巡回回収などに出す
- ・川や道路にポイ捨て・不法投棄をやめる
- ・犬の散歩時はふんの後始末をする
- ・水道・ガス・電気のみだ使いをやめる
- ・自動車の利用を控える

このような行動をするこ

## 使用済み「食用油」を回収しています

▷ 6月の回収日 6月27日(月)

9時15分~9時30分	市立陵西公民館
9時45分~10時00分	橘町集会場前
10時15分~10時30分	築山公園前
10時45分~11時00分	橘青少年会館(橘コミュニティセンター)
11時15分~11時30分	曙町青少年会館(東部こども会館)
11時45分~12時00分	片塩幼稚園東側道路
13時15分~13時30分	総合体育館
13時45分~14時00分	大和ガス南側道路
14時30分~14時45分	市立菅原公民館
15時00分~15時15分	ネオシティ大和高田正面玄関前
15時30分~15時45分	葛城コミュニティセンター前
16時00分~16時15分	春日町会館前

◎毎週火曜日(10時~15時)市役所北側駐車場のごみコンテナ横でも回収しています(祝日除く)。

◎さざんかストリートの「生活雑貨ささおか」で回収しています。ご利用ください。

◎油の入ったビンやカンは、リサイクルできないため、処理が困難です。使用済み食用油は、固めずに、食用油の容器(ペットボトル容器)などに入れて持ってきてください。

問 クリーンセンター(☎52-1600)

とによって、地球温暖化防止や河川の水質改善につながります。市民の皆さんの協力をお願いします。

## 問 市民衛生課

(内線2362)

## 「水道週間 6月1日~7日

### 令和4年度スローガン

### 「大切な 水と一緒に暮らす日々」

今年も全国一斉に水道週間が実施されます。

日本に初めて近代水道が造られたのは明治20年(1887年)の横浜でした。当時、日本では外国との貿易が盛んになるとともに、腸チフス・赤痢・コレラなどの水系感染症が流行

し、汚染された井戸水などにより全国的に蔓延してきました。その感染症を予防するために、安全で清潔な水が求められ、水道が普及しました。

水道事業は皆さんが支払う水道料金によって運営されています。皆さんの理解と協力によって、より良い水道サービスを提供し、皆さんの快適な暮らしを支えてまいります。

## 問 水道総務課・工務課

(☎52・1365)

## 「水もれは水資源のムダ遣い

もし、道路上や水路で水もれを発見した時は、すぐに水道工務課(夜間・緊急



## 問 水道工務課

(☎52・3901)



# はじめませんか 「いきいき会社宣言」

## 男女共同参画推進事業所を 募集し、その活動を応援します

女性の能力活用や仕事と家庭の両立支援など、性別にかかわらず誰もが働きやすい環境づくりを進めている事業所を「大和高田市いきいき会社宣言事業所」として登録し、取り組み内容などを市のホームページなどで紹介します。



その中から、取り組み内容が優れている事業所を表彰します。

### ▷ 応募対象

市内に事業所があり、次の各号のいずれかの取り組みを実施する事業所(国・地方公共団体・独立行政法人は除く)。規模は問いません。

- ①性別にとらわれない能力活用や女性の職域拡大のための取り組みを行っている。
- ②仕事と家庭生活、その他の活動との両立を支援するための取り組み(ワーク・ライフ・バランスの取組)を行っている。
- ③男女の人権に配慮した働きやすい職場環境づくりを行っている。
- ④その他、男女が共にいきいきと働くことができる職場づくりを行っている。

▷ 応募期間 6月1日(水)~7月29日(金)

▷ 応募方法 登録申請書に必要事項を書いて、郵送(〒635-8511 大和高田市大字大中98-4 大和高田市役所 人権施策課 男女共同参画推進係)、メール(gender@city.yamatotakada.nara.jp)または持参で、人権施策課男女共同参画推進係へ提出してください。

※登録申請書は、市ホームページからダウンロード、または人権施策課にあります。

☎ 人権施策課男女共同参画推進係 (内線 3350)

**男女共同参画週間**  
6月23日~29日

「あなたらしい」を築く、「あたりらしい」社会へ  
(令和4年度「男女共同参画週間」キャッチフレーズ  
【内閣府男女共同参画局】  
性別に関係なく、自らの意思により個性と能力を發揮して活躍できる社会づくりを進めましょう。)

▽ 展示期間 6月20日(月)~30日(木)  
▽ 場所 市役所1階交流スペース



ペース  
「市民一人ひとりが心豊かに暮らせる男女共同参画のまち・大和高田市」の実現に向けて、さらに取り組みを進めます。

☎ 人権施策課男女共同参画推進係 (内線 3350)

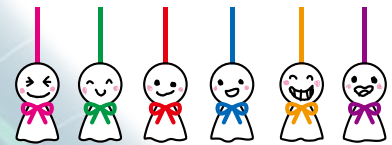

## 大和高田市商都たかだ 活性化事業補助金

▷ 募集期間 6月1日(水)~14日(火)

▷ 審査方法 6月24日(金)10時から市役所5階会議室で行う選考委員会で審査

※選考委員会は傍聴可

※詳しくは、右記QRコードより、ホームページで確認してください。



応募資格	対象事業	補助対象経費	補助金額
商店街、商工業団体、農業団体等	販わい創出事業など(補助対象経費の合計額が30万円以上の事業)	設備・施設などの賃貸代、ちらし・ポスター代など	補助対象経費の3分の2以内で、50万円を限度とする

☎ 商工振興課 (内線 2442)

**危険物安全週間**  
6月5日～11日

推進標語  
「二連の確かな所作で無災害」

危険物安全週間は危険物の保安に対する意識の高揚および啓発を推進し、各事業所における自主保安体制の確立を図ることを目的に実施しています。

近年の社会情勢の変化に伴い、危険物施設は減少しています。しかし、事故件数は増加しており、火災や漏えい事故の増加が懸念されています。

事業所では、従業員の保安教育などや事故防止の徹底、自主保安体制の構築をお願いします。また、一般家庭では、天ぷら油や灯油などの取り扱いに気を付けてください。

問 高田消防署  
(☎25・0119)

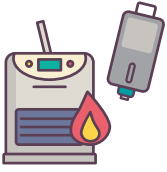

**公共職業訓練の受講生募集**

▽募集科目 ①機械CAD 技術科 ②住宅リフォーム 技術科

▽受講期間 8月1日(月)～令和5年2月28日(火)

▽ところ ポリテクセンター奈良(橿原市城殿町433)

※無料駐車場あり。

▽対象 訓練を受講して、再就職を希望する人

※受講料無料、教科書代などの費用自己負担

▽申込方法 6月1日(水)～7月1日(金)に電話で左記へ。

問 ポリテクセンター奈良  
(☎0744・22・5226)

**ならジョブカフェセミナー**

▽とき・ところ

○「履歴書・職務経歴書の書き方セミナー」  
6月22日(水) 14時～15時30分

ならジョブカフェ(奈良市西木辻町93-6)

○「面接対策セミナー」

6月30日(木) 14時～16時  
高田しごとセンター(幸町2-33 県産業会館)

▽内容 就職活動のスキルを学ぶことができる参加型のセミナー

▽対象 就職活動中の学生やおおむね35歳未満の求職者(40代前半までの不安定就労者を含む)

▽定員 各10人程度

※先着順

▽申込 各セミナー前日までに、電話、FAX(0742・23・5757)またはホームページから申し込んでください。

※参加費無料  
問 ならジョブカフェ  
(☎0742・23・5730)

**吉野川分水の通水に伴う事故防止にご協力ください**

大和平野の稲作が始まり、吉野川分水の通水が行われます。事故防止のため、次のことに注意してください。

1. 吉野川分水施設の用水路・樋門(ひもん)・ゲートなどの農業用水利施設にむやみに近づかないで

ください。

**不動産公売の結果**

4月25日(月)に市役所3階会議室1にて不動産公売を実施しましたが、入札者はいませんでした。

**インターネット公売の実施**

▷参加申込期間 6月10日(金)13時～28日(火)23時まで

▷入札期間 7月5日(火)13時～12日(火)23時まで

▷ところ KSI官公庁オークション(<https://kankocho.jp>)

売却区分番号	地名	住居表示
大和高田市 4-2-1	内本町	内本町1番8号
大和高田市 4-2-2	蔵之宮町	蔵之宮町11番9号
大和高田市 4-2-3	北本町	北本町9番23号

※詳しくは、市ホームページを確認するか、下記まで問い合わせてください。

問 収納対策室(内線2264)

9月20日(火)  
※詳しくは左記へ。  
問 大和平野土地改良区  
(☎0744・22・2052)



## 令和4年6月し尿収集日程予定表

日程は都合により、変更になることがあります(地区名は、一部通称名を使用)。

日	曜日	収集区域
1	水	奥田泉住、出、秋吉
2	木	奥田、吉井、根成柿
3	金	大谷、北角、敷島町、根成柿、吉井、旭北町、本郷町、池尻、藤森
4	土	有井、築山、神楽
6	月	敷島町、根成柿、吉井、秋吉、日之出町、日之出西・東本町
7	火	敷島町、西坊城、出、花園町、大東町、土庫1・2・3丁目、土庫住宅
8	水	東中、東中1・2丁目、春日町1・2丁目、出、勝目、田井、今里川合方、松塚、東雲町、三和町
9	木	東中1丁目、春日町1・2丁目、南本町、大中南、礪野町
10	金	礪野、礪野北、南本町、北片塩、大中南、材木町、昭和町、曙町、北本町
13	月	大中北、新田、岡崎、中町、池田、領家、礪野北、築山
14	火	池田、領家、西代、市場、野口、築山
15	水	市場、野口、有井、築山
16	木	出屋敷、有井、西三倉堂1・2丁目、築山
17	金	西町、有井、内本町、中三倉堂1・2丁目、西三倉堂1・2丁目、築山
20	月	中三倉堂1・2丁目、西三倉堂1・2丁目、甘田町、敷島町、
21	火	中三倉堂1・2丁目、甘田町
22	水	曾大根
23	木	南陽町、蔵之宮町、甘田町、今里、旭北町、旭南町
24	金	大中東、南陽町、蔵之宮町、甘田町、北片塩町、東三倉堂町、旭北町
27	月	蔵之宮町、甘田町、栄町、東中1・2丁目、西三倉堂1丁目、春日町1丁目、曾大根1丁目、南今里町、中今里町、片塩町、礪野東町
28	火	永和町、礪野南町、内本町
29	水	本郷町、北本町、高砂町、永和町

### し尿くみ取り収集をご利用の皆さんへ

- 市内に新たにくみ取りトイレを利用する際は、登録の手続きをお願いします。
- 転出または何らかの理由で世帯の人数が変わる際には、手数料の増減にも関わるため、人数変更または廃止の手続きをお願いします。
  - ・おおやまと環境整備事業協同組合 ☎52-2982
  - ・大和清掃企業組合 ☎52-3372

☎ 市民衛生課 (内線 2362)



**「かもきみの湯」**  
**「組合市町無料招待日」**  
 ▼とき 6月16日(木) 10時  
 ～23時(最終受付:22時)  
 ▼対象 市内在住の3歳以上  
 ※小学生以下は保護者同伴  
 ▼持ち物 受付で提示する  
 市内在住の確認物(運転免許証、健康保険証など)

※コピー類は不可  
 ※他のサービスとの併用は不可  
**「かもきみの湯」**  
 ☎66・2641  
**「おひざん食堂(子ども食堂)」**  
 ▼とき 6月16日(木)17時～18時30分  
 ▼ところ 日之出町2-12 健康荘1階  
 ▼申込方法 6月2日(木)～8日(水)に電話 または下記QRコードより  
 Rコードより  
 メールで申し込み。  
 ※100食限定  
 ※申込多数の場合、抽選  
**「おひざん食堂実行委員」**  
 ☎22・2989

**「スマイル多言語講座」**  
 大和高田ケグリケグリオーリンニ会  
 「ケグリ」とは「蛙」、  
 「オリニ」とは「子ども」という意味です。  
 ▼とき 6月26日～7月31日 毎週日曜日14時～15時(6回シリーズ)  
 ▼ところ 大和高田ケグリ・オリニ会(花園町バス停すぐ)  
 ▼内容 笑顔は、自分も他者も元気にしてくれます。多様なユーモアセンスを多言語で学びます。韓国・朝鮮語、中国語、英語、日本語のいずれか希望の言語を明記の上、

**「令和5年10月1日から消費税のインボイス制度開始」**  
 インボイスを発行するためには、登録申請が必要です。詳しくは、国税庁ホームページを確認してください。  
 ☎葛城税務署  
 ☎22・2721

申し込みください。  
 申し込みは、住所を明記の上、申し込み。  
**「連絡先」** キム・カンヂャ (金康子)  
 ☎63510003  
 土庫72612

申し込みください。  
 申し込みは、住所を明記の上、申し込み。  
**「連絡先」** キム・カンヂャ (金康子)  
 ☎63510003  
 土庫72612

## 胃内視鏡(胃カメラ)検診

▷受診期間 令和5年2月末まで

▷委託医療機関

大和高田市立病院・香芝生喜病院  
(定員になり次第終了)、中井記念病院(現在休止中)

▷検診内容

胃内視鏡検査(胃カメラ)

※診療で行う胃カメラと異なり、鎮痛薬・鎮静薬は使用できません。

▷対象 年度内に50歳以上になる人

▷受診間隔 2年に1回

※受診した翌年は、市の胃がん検診(胃内視鏡検査・バリウム検査)も受診不可。

▷検診料 4,600円(70歳以上の人は2,300円)

※検診中に異常が疑われた場合は、保険診療として検診料とは別に請求があります。

※生保・非課税世帯は免除あり。事前手続きが必要。

▷受診方法 電話か来所で保健センターまで検診票の申し込み後、医療機関に予約をしてください。

※検査結果は、受診した病院で確認してください。

胃がんは早期段階で自覚症状がほとんどなく、多くが検診で見つかります。早期治療で約7~9割が治るため、検診を受けましょう。

節目年齢の人は無料  
B・C型肝炎ウイルス検診

▷とき

6月~令和5年2月末

▷ところ 市内委託医療機関

▷対象 40歳以上で過去に肝炎ウイルス検査を受けたことのない人

▷検査方法 血液検査

▷費用 400円(5月下旬発送のはがきが届いた、今年度40・45・50・55・60・65歳になる人、70歳以上の人は無料)

※免除要件あり(保健事業のご案内を参照、事前手続必要)。

※保健センターへ申込後、検診票・案内を郵送します。

※国保の特定健診と同時受診可

電話申込可

## 歯と口の健康週間

6月4日(土)~10日(金)は、歯と口の健康週間です。スローガンは「いただきます人生100年歯と共に」です。むし歯や歯周病の予防には、まず食後と寝る前の歯磨きを習慣化することが大切です。



## 疾患と歯科治療の関係性

歯科にかかる際、皆さんはご自身の疾患を、どの程度伝えていきますか。例えば、高血圧や糖尿病は、一般的に問診票に記載するようになっています。これは疾患によって、治療方針が変わる可能性があるためですが、歯科でこれらの申告を行う重要性は、意外と知られていません。そこで、これから4回にわたり、疾患を持つ人が歯科を受診する際の注意点を話します。

なお、今回の連載は、特に高齢者

に焦点をあてています。高齢になると、病気の慢性化や、疾患があるにも関わらず主症状が現れない、といった特徴がでてくるためです。

まずは、脳神経疾患である、脳梗塞や脳出血です。発症から6か月は再発の可能性があるため、歯科は応急処置に留める必要があります。また、血を固まりにくくする薬を服用している人は、出血を伴う歯科治療に注意が必要です。この場合、発症の背景や、内服薬を申告してもら

毎月19日は食育の日

## 大和高田市の特産野菜

ほうれん草

小松菜

春菊

ねぎ

しるな

活動量計の無料貸し出し中  
健康チャレンジ

★体組成計での測定・ミニ講座(運動・栄養・歯)も開催★

▷場所 コスモスプラザ4階健康交流スペース

▷開催日 水曜午前・金曜午後(祝日・年末年始を除く)

▷問い合わせ・予約

保健センター(☎23-6661)まで

うことで、より安全な治療が可能になります。

また、脳梗塞や脳出血の後遺症による麻痺などが原因で、食べカスや入れ歯での傷に気づかないことがあるため、口腔ケアを入念に行う必要があります。

次回以降、5つの分類により、各疾患の特徴をお伝えします。(次回は9月号)

大和高田市歯科医師会  
福岡 哲郎

新型コロナウイルス感染症の流行状況によって、検診や教室などを中止・延期することもありますので、市のホームページ・掲載サイトで確認または、問い合わせてください。

## ウェルカムベビー教室A

- ▷**とき** 7月28日(木) 要予約
- ▷**受付時間** 午前9時～9時15分  
12時終了予定
- ▷**ところ** 保健センター
- ▷**対象** プレママ(妊婦)、プレパパ、  
祖父母、家族になる人
- ※同行者は一人まで
- ※託児はありません。
- ▷**内容**  
「妊娠中のカラダ(歯のお話、安産になる食生活、その他)」  
「赤ちゃんのヒミツ、プレパパ・ご家族応援講座」  
「赤ちゃん人形体験・赤ちゃんのいる生活」



## 2種混合(DT)予防接種

- 2種混合(ジフテリア・破傷風)の予防接種は、乳幼児期に受けた、3種混合(4種混合)の追加接種です。
- ▷**ところ** 市内委託医療機関
  - ※事前に電話連絡必要
  - ※市外の医療機関で接種する人は保健センターで事前手続きが必要
  - ▷**対象** 11歳・12歳の小学6年生
  - ※保護者同伴必要
  - ▷**費用** 無料
  - ※上記期間を過ぎると、任意接種となり、全額自己負担になります。
  - ▷**持ち物** 母子健康手帳・予診票(予防接種手帳内)
  - ※転入などで予診票がない場合は、保健センターへ連絡してください。

## 麻しん風しん混合(MR)

- ▷**ところ** 市内委託医療機関
- ※事前に電話連絡必要
- ※市外の医療機関で接種する人は保健センターで事前手続き必要
- ▷**対象**  
1期:1歳～2歳未満  
2期:5歳～7歳未満で小学校入学前1年間
- ▷**費用** 無料

▷**持ち物** 母子健康手帳、予診票(予防接種手帳内)

- ※転入などで予診票がない人は保健センターに連絡してください。
- ※上記期間を過ぎると、任意接種となり、全額自己負担になります。

## 2歳児親子歯科健診 妊婦歯科健診

- ▷**とき** 7月28日(木) 要予約  
(親子)9時～11時  
(妊婦)11時～11時15分
- ▷**ところ** 保健センター
- ▷**内容** 歯科診察(親子・妊婦)、歯磨き練習(子ども)・希望者はフッ素塗布(子どものみ)
- ▷**対象** 令和元年10月～令和2年1月生まれ(2歳6か月～2歳9か月)の幼児と保護者・妊婦
- ▷**定員** 38組
- ▷**費用** 無料
- ※フッ素塗布は500円(生保・非課税世帯は免除あり。事前手続きが必要)
- ※きょうだいなどの同伴は避け保護者1名で来てください。
- ※プレママ(妊婦)、プレパパ、祖父母、家族になる人向けに、ウェルカムベビー教室Aを実施しています(同時申込可)。

## 女性向けがんセミナーのご案内 明治安田生命×大和高田市 (奈良新聞社共催)

～「がん」からわたしの未来を守るおさえておきたい3つのポイント～

がんは「怖い病気」でしょうか。がんは「怖い病気」から、「早く見つけて早く治す」病気に変わりつつあります。女性のライフサイクルと病気との関係性やがんの現状、予防や治療法、早期発見の重要性を確認していきましょう。女性ならではの「乳がん」「子宮頸がん」について、専門医の知見を交えながら、「生活習慣」「検診」「資金準備」の必要性について解説します。



- ▷**とき** 6月21日(火) 13時～15時
- ▷**ところ** さざんかホール
- ▷**講師** 高橋 恵子(1級ファイナンシャル・プランニング技能士/相続アドバイザー2級/年金アドバイザー他)
- ▷**募集人数** 約400名程度 ※定員になり次第締切
- ▷**申込方法** 6月15日(木)までに **明治安田生命相互保険会社 奈良支社(☎0742-26-2126)まで**

参加費無料

※大和高田市と明治安田生命は包括連携協定を締結し、相互連携と協働により市民の健康づくり活動を推進しており、当日は保険医療課による検診啓発ブースも出展します。

☎ 保険医療課 (内線 1660)

# 中央公民館 定期講座受講生追加募集

(講師名は敬称略)

書道を基礎から学ぶ

## 書道教室

第1・3火曜日 13時30分～15時  
6月21日(火)～残17回(年間20回)  
募集人数 8名 講師 水本蒼穹  
年間受講料 3,400円

撮影会と講評会

## 写真教室

第2・4日曜日 9時30分～11時30分  
6月26日(日)～残17回(年間20回)  
募集人数 5名 講師 出合章泰  
年間受講料 3,400円

初心者大歓迎

## 大和高田市若葉コーラス ～歌で笑顔と感動を♪～

水曜日 13時30分～16時  
6月15日(水)～残35回(年間40回)  
募集人数 15名 講師 佐竹しのぶ  
年間受講料 7,000円

粘土を使いお花や人形を作ります

## 花クラブ花\*花

第1・3金曜日 10時～12時  
6月17日(金)～残17回(年間20回)  
募集人数 5名 講師 栗牧裕子  
年間受講料 3,400円

女性の意識と教養の向上を図る

## 中央女性学級

第4木曜日  
6月23日(木)～残9回(年間10回)  
募集人数 10名  
年間受講料 1,800円

### 《募集案内》

- ▷対象 市内在住・在学・在勤の人
- ▷申込方法 6月10日(金)【必着】までに往復はがき(右記参照)送付、または所定の申込用紙(中央公民館にあり)に官製はがき1枚を添えて、直接中央公民館(土・日曜日も受付。月曜日は休館)へ。

- ▷受講料納付 返信案内はがきに年間分の受講料を添えて、手続き期間中に中央公民館まで来てください。納付された受講料は一切返金できません。受講を辞退する場合は、必ず電話で連絡してください。

※詳しくは、中央公民館まで

#### ▷注意

- ※講座は5月開始のため、途中参加
- ※申込多数の場合は抽選(新規受講者優先)
- ※若葉コーラスのみ、前期後期に分けて納付可
- ※受講料の他に、教材費などが必要
- ※追加募集に限り、複数講座の受講が可能

往復はがきの書き方

63 往信	6315-00096 大和高田市西町1-15 中央公民館 行	63 返信	受講者の住所 受講者の名前 様	中央公民館定期講座申込 希望教室名(教室1枚) 名前(ふりがな) 生年月日・年齢 性別 電話番号
----------	---	----------	-----------------------	---

☎ 中央公民館 (☎22-1315)



## 令和5年4月1日採用予定 市立病院 医療職・事務職 新規採用者募集

詳しくは、大和高田市立病院総務課内「大和高田市(市立病院)職員採用試験委員会事務局」(☎53-2901)まで問い合わせ、または、市立病院ホームページ(<https://www.ym-hp.yamatotakada.nara.jp>)を確認してください。



☎ 市立病院総務課 (☎53-2901)

## 新着図書のご案内

- 一般書 コンクールシェフ! 五十嵐 貴久/著 講談社
- 児童書 コンビニてんちょうネコイチさん  
ヤスダ ユミコ/作 むとう ゆういち/作 まつもと まや/絵  
PHP研究所
- 電子図書館 いちばんやさしいコレステロールを下げるおいしい食事  
白井 厚治/監修 大越 郷子/料理 主婦の友社/編  
主婦の友社



## イベントのご案内 (2階学習室で開催)

### 第27回ビブリオバトル

- ▷とき 6月25日(土)  
15時30分～16時30分ごろ
- ▷ところ 市立図書館
- ▷テーマ 「雨」
- ※絵本・ものがたり・知識の本など、どんな本でも可(当日、本を持ってきてください)
- ▷定員 発表者5名、観覧者8名

### はじめての古文書講座(全2回)

- ▷とき ①6月12日(日) 14時～15時30分  
②7月 3日(日) 14時～15時30分
- ▷内容 古文書の基礎やくずし字の読み方などを学びます。
- ▷講師 安田 真紀子(奈良大学非常勤講師、奈良町からくりおもちゃ館館長)
- ▷対象 はじめて古文書を学ぶ人
- ▷定員 24名
- ※古文書中級講座は秋に予定しています。

上記イベントは6月3日(金)から定員に達するまでの期間、図書館カウンターまたは電話で受付します。

## 6月のおはなし会 (絵本コーナーで開催)

13は図書館スタッフが、24は「たかだおはなしろうそくの会」が担当します。

### 1あかちゃん わくわく絵本タイム

- ▷とき 6月4日(土) 14時から
- ▷対象 あかちゃん

### 3えほんのじかん

- ▷とき 6月18日(土) 14時から
- ▷対象 どなたでも

### 2おはなし会

- ▷とき 6月11日(土) 14時から
- ▷対象 4歳以上 ●ももたろう  
●だんまりくらべ

### 4えほんとわらべうたの時間<<きらら>>

- ▷とき 6月25日(土) 14時から
- ▷対象 3歳以下 ●ゾウさんのおさんぽ  
●いないいないばあ

※予約は1か月前から図書館カウンターまたは電話で受付可能です。

## 展示のご案内

- 一般展示 「ビブリオバトルに参加してみない? 過去のバトルをのぞき見」  
マンガでわかるビブリオバトルに挑戦!  
谷口 忠大/マンガ原案・監修 沢音 千尋/マンガ 粕谷 亮美/文  
さ・え・ら書房
- 玄関展示 「気になって 気になって ロシア・ウクライナ」  
ルポ プーチンの戦争 真野 森作/著 筑摩書房
- 特別展示 「junaidaの世界」  
絵本作家 junaida(ジュナイダ)の絵本とパネルを展示します。  
怪物園 junaida 著 福音館書店



# いま、 市立病院では



## 「新体制の消化器内科」

これまで、当院において消化器内科は実質3名でしたが、4月より消化器内科の常勤医が4名増え、実質7名体制になりました。これにより、より充実した消化器診療が行えるようになりました。

また、増員に伴い胃カメラの新機種も導入しました。これまで、癌の最終診断は組織採取（生検）により行っており、これは今も変わりありませんが、新機種では粘膜表面の微細血管の太さや走行パターンを従来機種よりもさらに鮮明に観察することができ、癌化により粘膜表面の血管口径が不同となり、血管走行が不規則となるため、これらを内視鏡で拡大観察することにより、生検を行わなくても高精度で診断可能となりました。テレビに例えると通

常画面から8K画面になったような感じですが、生検は簡単な検査ですが、近年の高齢化に伴い抗血小板剤・抗凝固剤（血液をサラサラにする薬）を服用する機会が多くなっており、このような患者さんに生検を行うと予期せぬ出血を起こすことがあり、可能な限り不要な生検は避けることが望ましいです。新機種では画像観察だけで、ある程度までは癌か否かの予測がつき、疑わしい病変を中心に生検し、極力、出血などの偶発症の軽減に努めています。すなわち、通常の内視鏡では癌が否定できないと思える病変も、拡大観察で問題ないと判断できれば生検は不要ということになります。このように新機種導入により、極力不要な生検を減らし安全面とともに、

より正確な診断にも貢献することが期待されます。この新機種は当院では3本保有していますが、中堅病院であつても複数保有している施設はまだまだ少なく、これからの大和高田市を含めた中和地域の上消化管の癌の早期発見に大きく貢献するものと確信しています。今後も引き続き市民のニーズに応えられるよう、取り組んでまいります。

大和高田市立病院 副院長  
消化器内科 中谷敏也  
市立病院 ☎53・2901



## 消費生活センターから

# 成年年齢18歳に引き下げによる消費者トラブルにご注意

4月1日から、18歳・19歳が親の同意なく結んだ契約を取り消すことができなくなりました。また、契約は口頭でも成立しますので、事業者の言葉巧みな勧誘やSNS広告の甘い勧誘には安易に乗らず慎重に対応してください。成年になったばかりで取引の知識や経験が少ない若者の消費者トラブルが増えています。

困ったときは大和高田市消費生活センターへ相談してください。

消費生活センター（内線 2051）

## 18歳・19歳に気を付けてほしい 消費者トラブル 最新10選

1. 副業・情報商材やマルチなどの「もうけ話」
2. エステや美容医療などの「美容関連」
3. 健康食品や化粧品などの「定期購入」
4. 誇大な広告や知り合った相手からの勧誘など「SNSきっかけ」
5. 出会い系サイトやマッチングアプリの「出会い系」
6. デート商法などの「異性・恋愛関連」
7. 就活商法やオーディション商法などの「仕事関連」
8. 賃貸住宅や電力の契約など「新生活関連」
9. 消費者金融からの借入れやクレジットカードなどの「借金・クレカ」
10. スマホやネット回線などの「通信契約」





# 人権シリーズ

228

## 「イチブもゼンブも」

### 「NO!不正取得」

「相手のことをほんの一部しか知らないから」と思うあまり、本人の同意なしに個人について調べる身元調査。いくら家族や身内、会社のこと

を思っただけ、大義名分だとしても、やはりそれはプライバシーの重大な侵害です。その行為は出身地・国籍・家柄などで相手を決めつけるような差別意識や偏見を助長します。さらに「それでも知りた

写しや戸籍謄本など個人の重要事項が記載されたものを不正に入手したり売買したりする者も残念ながらいるので

です。知らない間に自分の情報が誰かに取得され、結婚差別や就職差別などを受けたあげく人生が取り返しのつかないことになってしまったら、なんて誰も想像したくないこと

でしょう。差別につながる不正取得を抑止するため、本市では平成24年から「本人通知制度」を導入しています。事前に登録をすることで、市が住民票の写しなどの証明書を代理人や第三者に交付した場合、登録した本人に対しても交付されたことを通知するという制度

です。通知によって不正取得が早期発見される可能性を高め、請求そのものを躊躇させる効果を狙っています。登録期間は3年で、廃止を申し込まなければ自動延長されます。

「本人通知制度」で個人情報

の不正取得を抑止することができるようになりましたが、そもそも身元調査や個人情報

の不正取得は重大な人権侵害であると考えます。 ※「本人通知制度」は市民課で登録できます。詳しくは市ホームページなどを参照してください。

#### 人権施策課 指導主事

紫竹 秀一

#### 個人権施策課

(内線3342)



# おしえてく生活困



## 生活困窮者自立支援法 発見・支援ネットワーク

今回は、母親の考えの押し付けにより、なかなか就労に結びつかないKさんのお話です。 Kさんは働くことに抵抗はないのですが、「雇用が安定した職に就くべき」と母親にいわれ、就労能力に合った仕事を

選ぶことができませんでした。 支援員はアルバイトやパートからステップアップしていく方が望ましいと考え、Kさんと母親と支援員で話し合いました。そして働くのはKさんなので、Kさんがどうしたいかが重要であると母親に理解してもらいました。

まずKさんのやりたい仕事を聞き、適性検査を実施してどんな仕事に向いているのか確認しました。履歴書の作成や面接の練習では、Kさんの長所である素直なところを最

大限にアピールできるように、支援員と一緒に頑張りました。そして希望していた販売の仕事に採用が決まり、Kさんは嬉しそうでした。その後の就労状況も良好で、職場の定着を確認して支援を終了しました。

就職活動や生活支援をしていく中で、家族以外の人の意見を聞くこともとても大事で、新たな解決策が見つかるかもしれせん。就職活動や生活のことでも分らないことがあれば、一度本係に来てください。

#### 自分自身、家族のこと、地域で気になる人や子どものこと

どんなことでもまずは一度お話を聴かせてください。

問 ぐらし・せいかつ支援係

( ☎ 44-3111 (直通) )



6月

# 市民交流センター コスモスプラザ

[休館日: 6月6日(月)、6月20日(月)]

※気象警報発令時、事業を中止いたします。

※マスク着用での参加をお願いします。検温・手洗い・消毒・換気などの新型コロナウイルス感染症対策の上、実施します。

## 市民交流センター お知らせ&イベント情報

### 小学生の宿題をサポートするボランティア(おたすけコスモス隊)募集

市民交流センターの共有スペースは学生の自習場所として利用できます。

夏休みには小学生が宿題をしにやってきます。

そこで、小学生に夏休みの宿題をサポートしながら交流するボランティアを募集します。

この夏、ボランティア活動をしてみませんか。

年齢・経験は問いません。参加日時は応相談です。気になる人は下記へ問い合わせてください。

実施日時など、詳しくは随時ホームページに掲載します。



☎市民交流センター (☎44-3210)

### ～そらまめずライブ～

ギター演奏で、女性2人のボーカルが  
昭和歌謡を歌います。一緒に楽しみましょう。

とき 6月5日(日) 14:00~15:00  
ところ 2階 交流スペース

☎そらまめず 藤井 (☎090-3894-5490)

### ～社交ダンス 体験レッスン～

音楽に合わせてステップしてみませんか。  
年齢を気にせず、リズムに合わせて楽しく踊ってみましょう。

とき 6月23日(木) 16:00~19:00  
ところ 2階 交流スペース  
持ち物 動きやすい服装、靴、タオル、水分、綿手袋

☎市文化協会 社交ダンス部 豊嶋 (☎52-2330)

### ご利用ください～多目的室・会議室～

オンライン会議など多目的に使用できる貸出施設です(有料)。多目的室にはピアノがあり、大きな鏡もあるためダンスやヨガにも使用可能です。皆さん利用してください。



※詳しくは、直接問い合わせください。参加費無料、見学自由です。  
※その他団体の6月活動予定表は、市民交流センターや各公共施設に用意しています。

### 3階 親と子のすこやか広場

#### ～コミュニケーションミュージック～

子どもや大人も一緒に楽しむことができ、笑顔いっぱいになるコミュニケーションミュージックです。

ぜひ参加してください。

とき 6月3日(金) 10:00~  
ところ 3階 すこやか広場  
申込制 来館にて受付

☎親と子のすこやか広場 (☎44-3213)

### ～高齢者いきいき相談室 6月開催のご案内～

#### ①ラジオ体操【定員】20名

7日(火)  
13日(月)  
24日(金)  
10:00~10:30

#### ②いきいき百歳体操【定員】20名

7日(火) 21日(火) (1部) (2部)  
8日(水) 22日(水) 13:30~ 14:30~  
13日(月) 27日(月) 14:00 15:00  
14日(火) 28日(火)

【参加回数】お一人につきラジオ体操3回  
いきいき百歳体操4回までとなります。

#### ③体力測定【定員】5名

次回の開催は7月予定です。

【予約方法】電話または窓口にて、6/2 休から受付の開始  
をします。(要予約・先着順)

【受付時間】 9:00~17:00

※予約キャンセルの際は、連絡をしてください。

【休館日】 毎月第1・3月曜日 6/6・6/20

#### ④いきいき学習【定員】10名

3日(金) 14日(火)  
4日(水) 18日(土)  
10:00~10:30  
★10日(金) ☆26日(日)  
★11日(土) ☆27日(月)

★☆の日は、大人向けのお話し会です。  
★または☆は、それぞれ同じ内容につき、どちらか1日のご参加とさせていただきます。

#### ⑤レクリエーション【定員】10名

19日(日)  
21日(火)  
10:00~10:30

必要材料は各自ご準備ください。

#### 【問い合わせ先】☎44-3215

※申し込み初日は大変込み合います。

※お掛け間違いのないようにお願いします。

### ～健康チャレンジ 6月開催のご案内～

#### 健康チャレンジ・活動量計の無料貸出

1日(水) 3日(金)  
8日(水) 9:30~ 10日(金) 13:30~  
15日(水) 12:30 17日(金) 16:30  
22日(水) 24日(金)  
29日(水)

#### ミニ講座

15日(水) 歯科ミニ講座

テーマ:お口の健康と認知症予防

17日(金) 運動ミニ講座

テーマ:「体幹」をきたえて中強度  
ウォーキングをめざそう

ミニ講座は予約制となっていますので、必ず  
電話で予約してください。

※予約・問い合わせ:保健センター ☎23-6661

市民交流センターコスモスプラザ  
〒635-0085 大和高田市片塩町12番5号 ☎0745-44-3210 受付時間 9時~18時(休館日は除く)  
<https://www.city.yamatotakada.nara.jp/cosmosplaza/> ✉cosmos-plaza@city.yamatotakada.nara.jp



● イベント情報

人形劇団クラルテ「11ぴきのねこ ふくろのなか」

**6/12** 日  
13:30 開場 14:00 開演 大ホール【全席指定】  
一般 2,500円 (当日 200円増)  
友の会会員 2,200円 (1会員4枚まで、前売りのみ)  
※3歳以上有料。3歳未満でもお席が必要な場合は有料。  
好評発売中 チケット取り扱い ホール

桂九雀とシンディの吹奏楽落語「芝浜」

**6/26** 日  
出演：桂九雀 (落語家)、  
セントシンディアンサンプル (吹奏楽)  
13:30 開場 14:00 開演 大ホール【全席指定】  
一般 1,000円 高校生以下 500円 (当日各 500円増)  
※小学生以上入場可  
※託児保育あり (無料・予約制 6/17 (金) 締切)  
好評発売中 チケット取り扱い ホール

ジョイフル・ピアノ・フェスタ2022

**7/16** 土  
ご応募いただいた皆様によるリレーコンサート。  
大ホールにスタインウェイの音色が響き渡る!  
10:00 開場 10:30 開演 17:00 終演予定  
スペシャルゲストコーナー  
出演：山中 惇史 (16:00 ~)  
大ホール【全席自由】 入場無料

※一般販売開始日のホールでの窓口販売は9:00から、電話予約は14:00からです。  
※感染症などの影響により公演が中止になる場合がございます。  
※感染症拡大防止のため、ご来館の際はマスクをご着用ください。  
※友の会会員割引は、前売りのみです。  
※都合により、日程、出演者および内容の一部を変更することがあります。ご了承ください。  
※前売り券が完売の際は、当日券はございません。あらかじめご了承ください。

チケットのお求めは

■大和高田さざんかホール  
チケット販売期間 9:00~17:00 ☎0745-53-8200  
■休館日:毎週月曜・第4火曜日(その日が休日の場合は、翌日以降の平日)

■ローソンチケット チケット予約お問い合わせ <https://1-tike.com>

176(アン・セット・シス) with三浦一馬  
スペシャルコンサート

**7/17** 日  
出演：ピアノデュオ アン・セット・シス(山中惇史&高橋優介)  
バンドネオン 三浦一馬  
15:30 開場 16:00 開演 大ホール【全席指定】  
一般 3,500円 高校生以下 1,500円 (当日各 500円増)  
友の会会員 3,000円 (1会員 4枚まで、前売りのみ)  
※小学生以上入場可 ※託児保育あり (無料・予約制 7/8 (金) 締切)



176(アン・セット・シス)©TakafumiUeno 三浦一馬©ToshinoriIida  
好評発売中 チケット取り扱い ホール、ローソン(Lコード:53649)

イープラスpresents「ピアノの森」ピアノコンサート2022

**8/7** 日  
出演：高木竜馬 (ピアノ)  
13:00 開場 14:00 開演 大ホール【全席指定】  
一般 3,800円 こども(小学生) 2,500円  
友の会会員 3,500円 (前売りのみ、1会員 4枚まで)  
※小学生以上入場可  
※託児保育あり (無料・予約制 7/29 (金) 締切)  
※本公演は映像等の演出はございません。予めご了承ください。  
好評発売中 チケット取り扱い ホール、イープラス (<https://eplus.jp/pianonomori/>)

第二十六回 さざんか寄席

**8/28** 日  
出演：笑福亭福笑、笑福亭松枝、桂春若、  
笑福亭生寿、桂小庵  
13:30 開場 14:00 開演 小ホール【全席指定】  
木戸銭 1,800円 (当日 500円増)  
友の会会員 1,500円 (1会員 4枚まで、前売りのみ)  
※小学生以上入場可  
※託児保育あり (無料・予約制 8/19 (金) 締切)  
友の会先行予約開始 6/15 (水) ~  
一般発売開始 6/18 (土) ~  
チケット取り扱い ホール、ローソン(Lコード:52774)

● 大和高田さざんかホール6月の催し物ご案内

日/曜日	催し物名	ホール	開演	入場方法	お問い合わせ先
2(木)	ムジークフェストなら2022 ピアノ三重奏の粋 王道のプラムスとパヌフニクを堪能!	小	18:30	無料 (要整理券)	ムジークフェストなら 2022 問い合わせ窓口 0742-22-0800
4(土)~5(日)	第28回 奈良県立高田高等学校 美術部展	展示	4日 12:00 5日 9:00	無料	奈良県立高田高等学校 美術部 0745-22-0123
5(日)	第38回 奈良県立高田高等学校 音楽部 定期演奏会	大	14:00	無料	奈良県立高田高等学校 音楽部 0745-22-0123
11(土)	第46回 奈良県立郡山高等学校 吹奏楽部 定期演奏会	大	18:00	自由席 500円	奈良県立郡山高等学校 吹奏楽部 0743-52-0001
12(日)	島村楽器 イオンモール橿原店発表会 ~第11回クラシックコンツェルト~	小	12:00	無料	島村楽器 イオンモール 橿原店 久保・北村 0744-20-1460
18(土)~19(日)	第60回奈良県合唱祭 (併催:第45回全日本おかあさん コーラス関西支部奈良大会)	大	各日 10:30	自由席 500円	奈良県合唱連盟 長谷川 0745-51-3530
7/1(金)	右記の貸館受付開始	大ホール ホワイエ	9:00	●大ホール・レセプションホール・展示ホール<2023年7月分> ●小ホール<2023年1月分> ●リハーサル室・会議室・和室<2023年10月分>	
2(土)	ひとひと 女と男ハートアップフォーラム	小	13:30	無料 (要整理券)	人権施策課男女共同参画 推進係 0745-22-1101 (内線3350)

※レセ=レセプションホールの略です。

※2022年5月10日現在の内容です。なお、掲載申し込みのあったものを掲載しています。  
休館日のお知らせ:6(月)、13(月)、20(月)、27(月)、28(火)、7/4(月)

ご利用ください

## 夜間・休日窓口

### 市民交流センター

休日住民票・印鑑登録証明書発行

▷とき 9時～18時

※休館日(第1・3月曜。祝日にあたる日はその後の直近の平日)を除く。

※マイナンバー入りの住民票、除票、記載事項証明は発行できません。

☎ まち振興課市民交流センター係 (☎44-3210)

### グリーンセンター

#### ごみ持込土曜開場

ごみ持込には事前予約が必要です。

▷とき 6月11日(土)・25日(土)  
9時～10時30分

▷業務内容 可燃、不燃(粗大ごみ含む)の持込みごみの受入れのみ

※事前予約は、電話で受け付けています(☎24-5489 平日9時～16時受付)。

☎ グリーンセンター企画整備課 (☎52-1600)

### 水道料金夜間窓口

▷とき 6月8日(水)・22日(水)  
17時15分～20時

▷ところ 上下水道部水道総務課  
※4か月(2回分)以上滞納すると、給水を停止します。

☎ 水道料金係夜間窓口専用 (☎52-1366)

### 土曜・日曜受付 マイナンバーカード

▷とき 6月11日(土)・26日(日)  
9時～12時  
【次回予定 7月9日(土)・24日(日)】

▷ところ 市役所1階市民課

▷内容 申請受付・交付、  
電子証明書更新

※持ち物など、詳しくは市民課へ。

※申請者本人が来てください。

☎ 市民課 (内線1314)

### 固定資産税・都市計画税 市県民税・軽自動車税 国民健康保険税夜間窓口

▷とき 6月23日(木)  
17時15分～20時  
【次回予定 7月28日(木)】

▷ところ 市役所2階収納対策室  
※昼間の来庁が困難な人や、納税相談が必要な人は、夜間窓口を利用してください。

※課税についての問い合わせおよび課税証明書などの申請受付は行っていません。業務時間内に税務課へ来てください。

☎ 収納対策室夜間窓口専用 (☎43-5247)

## 新型コロナウイルス感染症相談先一覧

### ●発熱時の相談先

#### 新型コロナ・発熱患者受診相談窓口

(24時間対応)

☎0742-27-1132 FAX0742-27-8565

・まずは身近な医療機関に相談してください。

・身近な医療機関がない人、感染に不安のある人は相談してください。

### ●一般的な相談窓口

#### 奈良県庁

(8時30分～17時15分、土・日・祝日も対応)

☎0742-27-8561 FAX0742-27-8565

#### 奈良県中和保健所

(8時30分～17時15分)

☎0744-48-3037 FAX0744-47-2315

新型コロナウイルス感染症の一般的な相談を受付しています。

### ●国による相談窓口

#### 厚生労働省

(9時～21時、土・日・祝日も対応)

☎0120-565-653 FAX03-3595-2756

日本語以外に7言語に対応しています(英語・中国語・韓国語・ポルトガル語・スペイン語・タイ語・ベトナム語)。

### ●新型コロナワクチン副反応の相談先

#### 奈良県新型コロナワクチン副反応コールセンター

(24時間対応)

☎0120-919-003 FAX0742-36-6105





# 各種相談

困っていることや心配事など、ご相談ください。相談は無料で、秘密は守られます。  
※市外局番は、「0745」です。

相談名	曜日	時間	場所	問合せ
消費生活相談 (予約優先)	月～金曜日	10時～12時 13時～16時	市役所2階	大和高田市消費生活センター ☎22-1101
人権相談	第4火曜日(6、12月の第1火曜日)	13時～16時	市役所2階相談室	人権施策課☎22-1101
行政相談	第4火曜日	13時～16時	総合福祉会館	広報広聴課☎22-1101
中小企業金融相談 中小企業経営相談	随時(内容に応じて、商工振興課で相談窓口をご案内します)			商工振興課☎22-1101
母子父子相談	月～金曜日	8時30分～17時15分		こども家庭課☎22-1101
心配ごと相談	第2・4金曜日	13時～16時		社会福祉協議会☎23-5426
	第2・3火曜日	13時～16時	総合福祉会館	社会福祉協議会☎23-5426
法律相談 (要予約)	第1・3・4・5木曜日 相談日の2週間前から前日までに予約	13時～16時	総合福祉会館	奈良弁護士会☎0742-22-2035
司法書士の法律相談 (要予約)	第2・3月曜日	13時～16時	総合福祉会館	社会福祉協議会☎23-5426
生活相談	第2・3・4・5水曜日 事前に問い合わせてください。	13時～16時		社会福祉協議会☎23-5426
健康相談・栄養相談 (要予約)	毎月1回、所定の日	9時～10時		保健センター☎23-6661
子育てホットライン 健康ホットライン	月～金曜日	9時～12時 13時～16時30分		保健センター☎23-6661
教育ガイダンス	月～金曜日	10時～17時		青少年センター☎23-1322
子どもの相談	月～金曜日	8時30分～17時15分		こども家庭課☎23-1195
女性相談 (要予約)	○第1火曜日 第3金曜日 ○第2土曜日 ※祝日等により変更の場合あり	○9時15分～12時5分 ○13時～15時50分		人権施策課☎22-1101
住まいづくり相談	第4水曜日 平日の9時～17時の間に予約 定員4名	13時～16時10分		住宅課☎22-1101
就業相談	月～土曜日	9時～17時	県産業会館3階	高田しごとiセンター☎24-2010
借金おなやみダイヤル	火・金曜日	13時～16時		奈良弁護士会☎0742-20-7830
相続・遺言お悩みダイヤル	月～金曜日	9時30分～17時		奈良弁護士会☎0742-22-4611
ひまわりあんしん (高齢者・障がいのある人のための法律相談)	火・木曜日	13時30分～16時		奈良弁護士会☎0120-874-737

※新型コロナウイルス感染症拡大防止のため、中止・変更等になる場合があります。



大和高田市役所	
TEL. 22-1101 FAX. 52-2801	
中央公民館	TEL. 22-1315 FAX 22-1316
市立土庫公民館	TEL. 23-3560
市立菅原公民館	TEL. 23-3561
市立陵西公民館	TEL. 23-3562
さざんかホール	TEL. 53-8200 FAX 53-8201
図書館	TEL. 52-3424 FAX 52-9415
水道部門	TEL. 52-1365 FAX 23-3850 ※夜間緊急時はTEL. 52-3901
下水道課	TEL. 52-1258 FAX 52-1295
総合福祉会館	TEL. 23-0789 FAX 24-2730
社会福祉協議会	TEL. 23-5426 FAX 23-2298

保健センター	TEL. 23-6661 FAX 23-6660
葛城地区休日診療所	TEL. 23-7003
市立病院	TEL. 53-2901 FAX 53-2908
天満診療所	TEL. 52-5357 FAX 52-5100
教育支援課	TEL. 23-1322 FAX 23-2344
生涯学習課	TEL. 53-6264 FAX 53-6364
葛城コミュニティセンター	TEL. 23-8001 FAX 23-8001
クリーンセンター	
企画整備課	TEL. 52-1600 FAX 52-1685 ※ごみ持込予約はTEL. 24-5489
美化推進課	TEL. 53-5383
総合体育館	TEL. 22-8862 FAX 22-8863
総合公園	TEL. 52-4700 FAX 52-4701
さくら荘	TEL. 23-4126 FAX 23-8535
高田消防署	TEL. 25-0119 FAX 22-4565
高田警察署	TEL. 22-0110 FAX 22-2292

JR 西日本	TEL. 0570-00-2486
近鉄電車 テレフォンセンター	TEL. 050-3536-3957
市民交流センター	TEL. 44-3210 FAX 44-3212
親と子のすこやか広場	TEL. 44-3213 FAX 44-3214
高齢者いきいき相談室	TEL. 44-3215

## 大和高田市 市民憲章

- 一、おたがいに、人権を尊重し、働くよろこびをもちましょう。
- 一、スポーツに親しみ、健康をかちとりましょう。
- 一、老人に生きがいを、こどもに夢と希望をあたえましょう。
- 一、教養をふかめ、文化をたかめましょう。
- 一、自然をまもり、平和な暮らしをぎずきましましょう。

# 蓮のみちバスツアー行程表

**8:30 ~ 8:45** **バスツアー参加者受付**  
(場所: JR 高田駅東側広場 奈良県産業会館前)

**9:15** **バスツアー乗降場所到着** 蓮取り行事会場(捨篠池)まで徒歩約10分です。  
(場所: 高田木材協同組合)

**10:00** **蓮取り行事観覧**  
奥田の蓮池(捨篠池)において蓮切り小舟による蓮取りが行われます。※各自でご見学ください。

**11:30** **行列**  
法螺貝の音とともに、修験者一行が善教寺を出発。福田寺行者堂を経て、役行者の母・刀良売の墓に蓮花を献じて供養。捨篠池を一周して弁天神社へ。

※この後、弁天神社にて護摩法要が行われますが、本ツアーは吉野山に向かうため、ご覧いただくことができません。行列の観覧後は、集合場所(高田木材協同組合)まで戻っていただきます。

**12:15** **吉野山へ出発** (出発場所: 高田木材協同組合)

※新型コロナウイルス感染拡大防止のため、昼食は吉野山到着後各自で取っていただきます。(バス内での飲食不可)

**13:00** **吉野山観光駐車場に到着** 吉野山観光駐車場から金峯山寺蔵王堂まで徒歩約20分です。  
(各自で昼食、自由散策)

**16:00** **蛙飛び行事見学(金峯山寺蔵王堂)**

**17:00** **吉野山観光駐車場を出発**

**17:45** **高田木材協同組合臨時駐車場に帰着**  
(その後、近鉄高田市駅、JR 高田駅、近鉄大和高田駅へ)



この旅行は、奈良観光バス株式会社が企画・募集し、実施する国内旅行であり、この旅行に参加されるお客様は、当社と募集型企画旅行契約を締結することになります。また、契約の内容・条件は募集広告(パンフレットなど)に記載されている条件のほか、旅行条件書、最終日程表および当社の「旅行約款(募集型企画)」によります。

## 1. 旅行のお申込みおよび契約の成立

当社は、郵便はがきまたは封書により旅行契約の予約を受け付けます。旅行代金は旅行開始の前日から起算してさかのぼって11日前までに全額をお支払いいただけます。旅行のお申し込みは、お客様の振り込み手続きが完了した時点で成立します。恐れ入りますが、ご旅行代金の振込手数料はご負担願います。

## 2. 旅行代金に含まれないもの

集合場所までの交通費、旅行日程中の「自由行動」「自由見学」「別料金」「各自」などと記載されている区間の交通費、食事代、入場料、旅行中の個人的諸費用。

## 3. 最少催行人員 25名

## 4. 取消料(おひとり)

区分	旅行開始日の前日から起算してさかのぼって 下記にあたる日の解除			旅行開始日 の前日の 解除	旅行当日の 解除	旅行開始(午前9時) 以降の解除または 無連絡不参加
	11日目 以前	10日目 以降	7日目 以降			
取消料	無料	旅行代金の 20%	旅行代金の 30%	旅行代金の 40%	旅行代金の 50%	旅行代金の100%

## 5. 免責事項

お客様が以下の事由により損害を受けられた場合は、当社は賠償の責任を負いません。

- ①天災地変・気象条件・暴動またはこれらのために生ずる旅行日程の変更もしくは旅行の中止。
- ②運送、宿泊機関の事故もしくは火災、またはこれらのために生ずる旅行日程の変更もしくは旅行の中止。
- ③官公署の命令、または伝染病による隔離、自由行動中の事故、食中毒、盗難、運送機関の遅延、不通または、これらによって生ずる旅行日程の変更もしくは目的地滞在時間の短縮。

## 6. 特別補償

お客様が主催旅行参加中に偶然かつ急激な外来の事故により、その生命、身体に被られた一定の損害につきましては補償金および見舞金を、また、手荷物に対する損害につきましては、損害補償金をお支払いいたします。

## 7. 個人情報取扱

奈良観光バス株式会社は、旅行お申し込みの際にご提供いただいた個人情報についてお客様との連絡や郵送、宿泊機関などの手配およびそれらのサービスの受領のために必要な範囲内で利用させていただきます。

## 8. 個人情報保護法

個人情報の取り扱い方針については、奈良観光バス株式会社ホームページ(<http://www.narakanko-bus.co.jp>)でご確認ください。

# 3年ぶりに実施します / 蓮のみちバスツアー

参加者  
募集



**日程** 7月7日(木) 雨天決行・荒天中止

**参加費用** 3,000円 旅行保険含みます (昼食は含まれていません)

**募集人数** 200名程度 最少催行人数25名 小学生以上対象

**集合場所** JR高田駅東側広場または 高田木材協同組合駐車場 申込時にお知らせください

※申込受付後、入金案内を送付しますので、指定期日までにお振り込みをお願いします。  
(振込手数料別途必要)

※応募者多数の場合は抽選になります。

参加  
申込先

**奈良観光バス株式会社**

〒630-8144 奈良市東九条町6番地の1  
☎0742-62-5531 (申込は郵送のみです)

申込  
期間

6月1日(水)～6月11日(土)  
(当日消印有効)

**申込方法**

下記申込先に次の必要事項を記入の上、郵便はがきまたは封書で受付します。

- ①郵便番号・住所 (同伴者がいる場合、同伴者住所も必要)
- ②名前・ふりがな・性別 (同伴者がいる場合、同伴者の名前、性別も必要)
- ③年齢 (同伴者がいる場合、同伴者年齢も必要)
- ④当日連絡先 (代表者の携帯電話番号)
- ⑤バス乗車場所を記入 (JR高田駅前東側広場または高田木材協同組合駐車場)

## 臨時駐車場のご案内

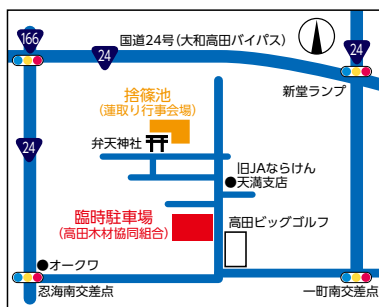

車でお越しの際は、高田木材協同組合敷地内の無料臨時駐車場 (住所：御所市柳原1-1、開放時間：8時～18時) をご利用ください。

臨時駐車場をご利用の場合は、高田木材協同組合敷地内のツアーバス乗車場で受付します。

問 広報広聴課 (内線5141)

