

# やまとたかだ

2021  
**10**  
No.1037



浮孔西幼稚園「うきパトきっず」：園内の「あぶない」を見つけよう!!

新庁舎の下には古代のムラが!...2 こども園・幼稚園・保育所の入園・入所募集...6  
新型コロナワクチン接種情報...7 高齢者インフルエンザ予防接種...21





今年は大和高田市教育委員会が市内に所在する遺跡の発掘調査に着手してから、30年の節目の年にあたります。市教育委員会が実施した最初の発掘調査は、平成3年度に奈良県立檀原考古学研究所の協力を得て実施した中和幹線建設に先立つ池尻遺跡の調査で、弥生時代から古墳時代のお墓（方形周溝墓）が見つかるなど大きな成果がありました。

それから30年が経過し、高田の古代はどれだけ解明できたのか、調査の成果を通して、古代の高田を身近に感じていただければ幸いです。

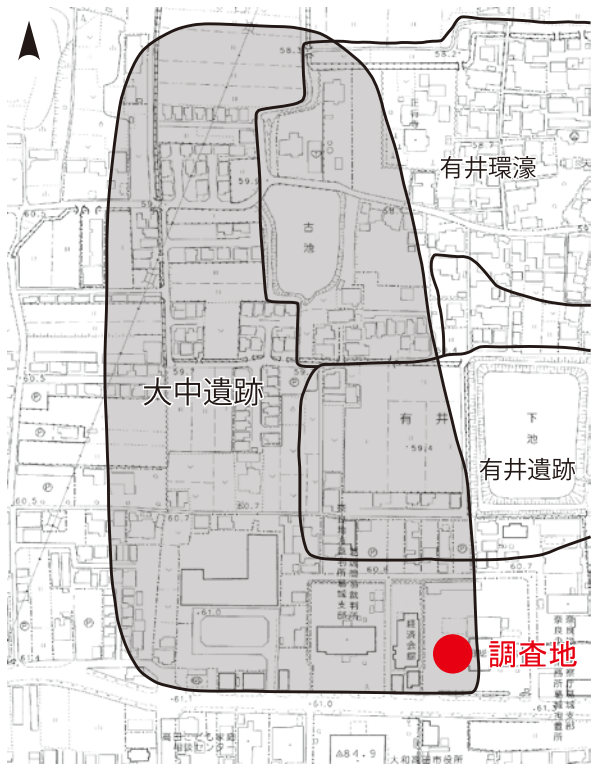

調査地と周辺の遺跡

## 新庁舎の下には古代のムラが！

— 大中遺跡の発掘調査から —

今回は、大和高田市新庁舎の建設に先立って令和元年度に発掘調査を行った大中遺跡第2次調査を取り上げます。

### はじめに

大中遺跡は、大和高田市大中、有井、池田にかけて所在する集落遺跡です。これまでの調査で、周囲に濠を巡らせた中世（室町時代、14世紀後半ごろ）の環濠集落跡と、弥生時代後期から飛鳥時代（2世紀末～8世紀初め）にかけての集落跡が見つかっています。

隣接して所在する有井遺跡からは、弥生時代後期から古墳時代前期（2世紀末～4世紀ごろ）の土器や石器がたくさん見つかることから、周辺には、この時期の集落が営まれていたことが分かっています。

当初、新庁舎が建つ場所は遺跡の範囲外でした。しかし、事前に試掘調査（遺跡の有無を調べる小規模な調査）を行ったところ、古墳時代や中世の土器の出土が認められたため、発掘調査を実施することになりました。

発掘調査の結果、現在の地面からおおよそ3メートル掘り下げたところで、中世の遺構（中世素掘り溝）と古墳時代初頭の遺構（溝、井戸、土坑（大きな穴）など）を確認しました。



北東上空から調査地をのぞむ

■ 調査の成果

① 中世の遺構

調査区のほぼ全面で中世素掘り溝を確認しました。時期は鎌倉時代から室町時代（12世紀末～16世紀後半）と考えられます。素掘り溝とはいわゆる耕作痕<sup>こうさくこん</sup>で、溝が東西方向と南北方向に掘削されている時期があるため、交差して重なっています。正方位<sup>せいほうい</sup>の条里地割<sup>じょうりじわり</sup>が分布する奈良盆地の平野部において普遍的<sup>ふんてき</sup>に認められる遺構です。



中世（鎌倉時代～室町時代）の素掘り溝（西から）



調査区全景（真上から、上が北）



井戸



土坑



斜行溝

古墳時代の遺構

## ② 古墳時代の遺構

調査区の東側で北西から南東方向へと延びる溝（斜行溝）を確認しました。幅約60cm、深さ約30cmの細長い溝です。溝を埋める土からは古墳時代初頭ごろ（3世紀後半）の時期を示す土器（壺や甕、高杯など）がたくさん出土しました。その他、同じ時期の井戸や土坑を確認しています。

まとめ

調査では、大中遺跡の第1次調査で見つかった古墳時代の遺構がさらに当地まで広がることを確認しました。このことは、大中遺跡の性格や遺跡の範囲を考える上できわめて重要な成果といえます。また、たてあな 竪穴建物などの住居跡が確認されていないことから、当地は集落の周縁部しゅうえんぶと考えられ、住まいは別の場所、第1次調査の成果も踏まえると、集落の中心はおそらく北西方向にあったと想定することができます。隣接する有井遺跡も含め、新庁舎の周辺には弥生時代から古墳時代の人々が暮らした大きなムラが眠っているようです。



斜行溝から出土した土器(古墳時代初頭(3世紀後半))

大和高田の文化財の魅力をもPRするため、

生涯学習課文化財係のマスコミ

キャラクターが誕生しました!

ゆぎ丸

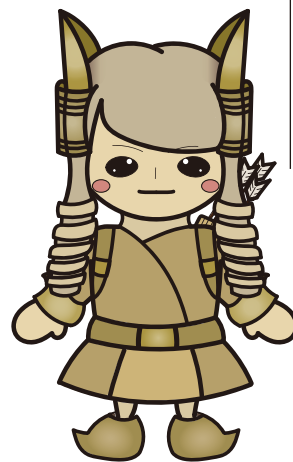

ゆぎ丸のプロフィール

★ 生まれた場所 池田9号墳いけだごうふん

★ 誕生日 5月3日 靱負埴輪が出土した日

★ 性別 男

★ 性格 明るく元気、でも寂しがり屋

★ 特技 弓道

★ 好きな食べ物 高田の新鮮な野菜

★ まめ知識 池田9号墳から出土した

靱負埴輪がモデル



# 令和4年度 こども園・幼稚園・保育所の 入園・入所募集 (私立幼稚園を除く)



## ▷入園(所)対象児の生年月日

### ・こども園(教育認定)・幼稚園

平成28年4月2日～平成31年4月1日

※「こども園(教育認定)」とは、こども園の幼稚園相当のクラスのことです。

### ・こども園(保育認定)・保育所

平成28年4月2日以降

### ・トナリのかなえ保育園

平成31年4月2日以降

※令和3年10月1日以降に子どもが生まれた、または生まれる予定の人は、保育幼稚園課へ問い合わせてください(入所・入園は、満6か月を迎えた月の翌月からとなります)。

※育児休業や妊娠中で、令和4年度途中に職場復帰する人も、期間内に申し込んでください。

▷申込書類配布開始日 **10月1日(金)**

※配布・提出場所は、後の各施設の記事を  
確認してください。

▷受付期間 **10月18日(月)～22日(金)**

※期間内の申し込みを優先して、選考・  
調整します。

## 幼稚園

▷申込書類配布場所・提出先 各幼稚園

▷保育時間 月～金曜日 8時30分～14時 ※預かり保育は17時まで

▷受付時間、募集年齢・定員



施設名	受付時間	募集予定園児数		
		3歳児	4歳児	5歳児
片塩幼稚園	9時～17時	30名	22名	20名
浮孔幼稚園		30名	14名	20名
磐園幼稚園		30名	20名	23名
陵西幼稚園		30名	26名	21名
菅原幼稚園		30名	16名	15名
浮孔西幼稚園		30名	17名	11名

※3歳児クラスにおいて、園児数が20人を超えた場合は、2クラスに分けて保育を行います。

## ▷入園優先順位

幼稚園の入園優先順位により、優先度の高い児童から入園決定します。

※申込者多数により入園できなかった場合、他の幼稚園の利用定員に空きがあれば、希望により入園できます。

# 保育所(園)

# こども園



- ▷ **申込書類配布場所** 保育幼稚園課、各保育所(園)・こども園
- ▷ **申込書類の提出先・受付時間** 第1希望の施設へ提出

施設名	受付時間
高田こども園・土庫こども園 片塩保育所・浮孔保育所	8時30分～19時
天満保育所・みどり保育所 磐園保育所・高田西保育所	8時30分～18時
つぼみ認定こども園	8時30分～19時
よのもと保育園	9時30分～17時
三倉堂保育園	8時30分～18時
かなえ保育園	9時～16時
トナリのかなえ保育園	

### ▷ 保育所・こども園(保育認定)の利用要件

父母いずれも(父母と別居している場合は、児童の面倒をみている人)が、仕事や病気などで児童を保育することができない場合

### ▷ 選考・調整方法

#### ・保育所・こども園(保育認定)

「保育利用調整基準」により、優先度の高い児童から入所(園)を決定します。

#### ・こども園(教育認定)

幼稚園の入園優先順位に準じて、入園児童を決定します。

※定員に余裕がない場合は、第2希望以下の施設で順次調整となります。

### ▷ 保育時間 私立施設は、各施設に直接問い合わせてください。

#### ・公立保育所・こども園(保育認定)

原則として、8時30分～16時30分(土曜日は12時まで、日曜・祝日は休み)

※施設により、基本時間外保育があります。

#### ・公立こども園(教育認定)

8時30分～14時(土・日・祝日は休み) ※預かり保育は17時まで



### ▷ こども園の募集予定人数

		0歳児	1歳児	2歳児	3歳児	4歳児	5歳児
高田こども園	保育認定	6名	9名	4名	4名	13名	8名
	教育認定	—	—	—	35名	13名	7名
土庫こども園	保育認定	7名	10名	5名	6名	4名	1名
	教育認定	—	—	—	25名	23名	2名

### ▷ 入所(園)の利用調整結果 令和4年2月に通知予定

**問** 保育幼稚園課(内線2582)

# 新型コロナワクチン接種情報

## ◎新型コロナワクチン接種は、お済みですか

大和高田市が実施している接種では、満12歳以上の人の接種が可能です(16歳未満は原則保護者同伴)。ワクチン接種を希望している人は、大和高田市新型コロナワクチン予約コールセンター(☎050-3530-9968)までご連絡ください。個別接種は、かかりつけの医療機関へ相談してください。

## ◎大和高田市が実施している集団接種について

南都銀行旧高田本町支店で集団接種を実施しています。

まだ接種されていない人で接種を希望される人は、予約をお急ぎください(予約は順次締め切ります)。

また、1回接種し、体調不良などで2回目の接種の日程が決まっていない人は、コールセンター(☎050-3530-9968)までご相談ください。

ワクチンに関する正しい情報を理解し、接種をお考えください。

ワクチン情報はこちら



厚生労働省ホームページ

ワクチン副反応はこちら



副反応への対応方法  
(動画)

### ～予約方法～

**Web予約** **24時間受付**

HP <https://jump.mrso.jp/292028/>

予約フォーム 市公式LINE

Web環境がない人は、電話で予約してください。

**電話予約** 平日8時30分～17時15分受付

大和高田市新型コロナワクチン予約コールセンター

☎ **050-3530-9968**  
FAX **0745-25-2512**

言語障がい・聴覚障がいにより電話での予約が難しい人はFAXでお問い合わせください。

※集団接種会場の受付待合には、受付時間の約15分前からのご入場となります。ご注意ください。

**接種当日の持ち物**

- ・接種券(はがさずお持ちください)
- ・予診票(事前にボールペンで記入してください)
- ・本人確認書類(マイナンバーカード・運転免許証・健康保険証など)
- ・お薬手帳(持っている人)

お持ちでない人は保健センターへ(☎23-6661)

### ～接種の実施状況確認～

災害等により集団接種が中止になる場合があります。以下の方法でお知らせいたします。

- ・市ホームページ、市公式LINE
- ・自動音声案内(☎050-5865-1560) ※接種当日のみ
- ・予約コールセンター(☎050-3530-9968)

※接種が中止になった場合は後日、代替え日程を通知します(その日程でご都合が悪い場合は、上記コールセンターもしくは、Web予約ページで再度予約していただきますようお願いいたします)。

問 新型コロナワクチン予約コールセンター(☎050-3530-9968)



# みくちゃんプレミアム付商品券を販売します

▷販売期間 10月17日(日)～29日(金)

▷購入対象者 令和3年9月1日時点で大和高田市の住民基本台帳に記載されている人

▷利用期間 11月1日(月)～令和4年1月31日(月)

▷販売内容 ○1冊(共通券500円×8枚+限定券500円×2枚=額面5,000円)を**1,000円**で販売。

※共通券は取扱店舗全店、限定券は個人事業主および市内に本社・本店を置く法人が経営する取扱店舗で利用できます。

○10月上旬から、購入対象者に対し、順次購入引換券を送付します。購入引換券1枚につき、1冊購入可能です。

4,000円もおトク!

※商品券販売開始日になっても購入引換券が届かない場合はお手数をおかけしますが、大和高田市みくちゃんプレミアム付商品券事務局までご連絡ください。



## ～商品券販売場所～

販売日	販売時間	販売場所	△購入引換券
10月18日(月)～22日(金) 25日(月)～29日(金)	9:00～ 15:00まで	大和高田郵便局 大和高田片塩郵便局 大和高田築山郵便局 大和高田北本町郵便局 天満郵便局	大和高田曾大根郵便局 大和高田日之出郵便局 大和高田旭北郵便局 陵西郵便局 ※簡易郵便局での販売はありません。
10月17日(日)・ 23日(土)・24日(日)	10:00～ 16:00まで	・大和高田市役所 ・市民交流センター ・葛城コミュニティセンター	

※商品券は全員分ご用意していますので、感染症対策・密を避けるためにも慌てずお買い求めください。

※郵便局および市民交流センターについては、車でのご来場はお控えください。

## ～取扱店舗～

右記のQRコードから、確認できます。店舗は随時追加予定です。

なお、商品券販売場所において、取扱店舗一覧表(9月末までの登録分)を配布します。

取扱店舗の登録についても右記QRコードよりご確認ください(登録受付期間 10月31日(日)まで)。

新型コロナウイルス感染症拡大防止のため、ご購入の際は、マスク必着のうえ、販売場所での感染症対策にご協力をお願いします。



問い合わせ先

大和高田市みくちゃんプレミアム付商品券事務局  
TEL 0742-26-7151 受付時間:9時～17時(年末年始・土・日・祝日除く)

問 商工振興課(内線2442)

# 聖徳太子没後1400年

## 日本遺産竹内街道ウォーク

没後1400年の聖徳太子ゆかりの史跡をはじめ、松原市・羽曳野市・太子町の陵墓、社寺、文化遺産を巡るウォークイベントを行います。

▷とき 10月30日(土) **現地集合・申込不要**  
午前9時～10時(受付) ※雨天決行(荒天中止)

▷ところ 松原市民ふるさとぴあプラザ(集合)  
(近鉄南大阪線 河内松原駅下車南へ 徒歩5分)

▷参加費用 無料(拝観料などは自己負担必要)

[コース] 近鉄南大阪線 河内松原駅 ⇒ 松原市民ふるさとぴあプラザ(集合・スタート) ⇒ **柴籬神社** ⇒ 竹内街道・緑の一里塚 ⇒ 野中寺 ⇒ **白鳥陵古墳** ⇒ 西方院 ⇒ **叡福寺** ⇒ 太子・和みの広場(ゴール) ⇒ 近鉄南大阪線 上ノ太子駅(全約14km)

※新型コロナウイルス感染症の影響により開催が中止になる場合があります。開催の有無については、近鉄ホームページでご確認ください。



叡福寺(太子町)



柴籬神社(松原市)



白鳥陵古墳(羽曳野市)

【主催】近畿日本鉄道株式会社

【共催】聖徳太子没後1400年記念実行委員会

竹内街道・横大路(大道)活性化実行委員会

※詳しくは近鉄大阪ハイキング係(☎06-6775-3566)まで。

問 広報広聴課(内線5141)

# ふるさと納税型 クラウドファンディング

大和高田市発!

ふるさと納税型

テーマは『のらねこ』

10月1日より  
スタート!!

ふるさと納税型クラウドファンディングとは 問題解決のためにその方法を計画し、共感していただいた方から、寄付を募る仕組みです。インターネットを通じて発信します。

本市初の「クラウドファンディング」を、10月1日から12月29日の間、実施します。

テーマは「野良猫対策の一環【猫と人とが地域で共生できるハートフルなまちのために～猫と私たちができること～】」

**取り組み内容/寄付金の使い道(予定)**

『TNR活動と野良猫避妊去勢手術助成金事業』

- ・野良猫の避妊・去勢手術費助成制度の費用
- ・化のう止め注射(手術時)の助成費用
- ・今後のTNR活動で使用する捕獲かごの購入費用

など



©公益財団法人どうぶつ募金

このクラウドファンディングは、ふるさと納税を活用するため、寄付後に所得税の還付や個人住民税の控除が受け取ることができます。※このプロジェクトには返礼品はありません。詳しくは、市ホームページ、もしくは「さとふるクラウドファンディング」のサイトをご覧ください。問い合わせについては、市民衛生課までお願いします。

問 市民衛生課(内線2361)



©公益財団法人どうぶつ募金



市ホームページ



さとふる

# 青少年指導員 野外の集い

- ▷とき 10月30日(土) 8時30分 市立図書館前集合
- ▷ところ 生駒山麓公園(生駒市俵口町2088)
- ▷内容 フィールドアスレチック・野外炊事など
- ▷対象 小学3年生～中学3年生
- ▷定員 20名(最低開催人数10名)
- ▷参加費 1,000円(交通費・食費・施設使用料・保険料など)
- ▷申込方法 10月15日(金)までに電話またはFAX(☎23-2344)で青少年センターへ。



- ※雨天中止
- ※けがや疾病などに関しては、応急処置以上の責任は負いかねます。
- ※新型コロナウイルス感染症拡大状況により、中止となる場合があります。

問 青少年センター(☎23-1322)

## 介護予防手帳を活用しませんか

### ●介護予防手帳とは

この手帳は、いきいきと楽しく健康な暮らしを続けられるように、皆さんの介護予防活動を応援するために作成した冊子です。

### ●手帳の内容

- ①していることや興味の確認  
あなたがしていること、趣味、興味のあること、得意なことなどを確認しましょう。
- ②私のプラン  
あなたの暮らしの支えになるような活動の目標やその達成に向けて必要な取り組みを書きましょう。
- ③私の活動記録  
あなたが参加する活動の様子を書きましょう。
- ④地域包括支援センターなどの紹介・介護予防の紹介・教室参加記録  
介護予防につながる活動などの紹介をしています。介護予防教室などの参加日や血圧を記録しましょう。
- ⑤介護予防と健康づくりのポイント  
基本チェックリストを活用し、あなたの体の状態を確認しましょう。介護予防につながる情報も掲載していますので活用してください。

### ●手帳の使い方

自分の生活や目標を振り返るため、サロンや体操、趣味などの活動の様子を記録するために使いますので、持ち歩いて活用してください。

### ●配布場所・問い合わせ先

- ・大和高田市役所1階 地域包括ケア推進課 ☎22-1101(内線1642・1644)
- ・市民交流センター4階 高齢者いきいき相談室 ☎44-3215



サイズ:縦21cm×横15cm

**ハロウィンイベント**  
 くみくちゃんといっしょにな  
 ぞなぞラリー&クイズ大会

みくちゃんに挑戦してみよ  
 う！写真撮影会（仮装OK）  
 もあるよ。

▽とき 10月31日(日)

なぞなぞラリー

10時～16時（申込不要）

クイズ大会

①10時30分～11時

②13時30分～14時

（事前申込制各30名）

▽ところ 市民交流センタ

ー2階交流スペース

▽クイズ大会申込開始日

10月22日(金) 9時から

▽参加費 無料

※新型コロナウイルス感染  
 症拡大防止のため、変更・  
 中止になる場合があります。

問 市民交流センター

(☎44・3210)



**子ども夢街道「心をひと  
 つに！なくそうコロナ  
 ふやそう笑顔」**

市庁舎1階設置の大型モ  
 ニターで、コロナ禍の中  
 市内の学校・園などが一  
 となり、心をひとつにし  
 て作成した動画を期間限定  
 で1日3回放映します。

▽とき 10月4日(月)～8日(金)

10時～、12時～、16時～

(約10分間放映)

▽ところ 市役所1階多目的  
 スペース

なお、YouTubeでも  
 約60分版で公開しています。  
 左記QRコードから視聴で  
 きます。

問 生涯学習課

(☎53・6264)



55インチ4枚組のマルチモニターで放映します

**就学時健康診断**

来春、小学校に入学する子どもの「健康診断」を実施  
 します。心身の状況を把握し、適正な就学指導をする  
 ためのものです。

※注意

- ・付き添いの人は、子どもの既往症や三種混合などの  
 接種年月を答えられるように母子手帳で確認してく  
 ださい。
- ・強制するものではありません。病気などで受けられ  
 ないときは、教育委員会または校区小学校へ連絡し  
 てください。
- ・対象者へは、10月中旬に通知書を郵送します。必要  
 項目を書いて、健康診断当日に持参してください。通  
 知書が届かない場合は、下記へ連絡してください。

実施日	校 区	受付開始時間
11月4日(木)	高田小	①13時30分 ②14時30分
11月5日(金)	土庫小	13時30分
11月9日(火)	菅原小	14時30分
11月11日(木)	浮孔小	14時
	磐園小	①14時10分 ②14時30分 ③14時50分 ④15時10分
	浮孔西小	13時50分
11月18日(木)	片塩小	①14時40分 ②15時10分
	陵西小	①13時40分 ②14時40分

※受付時間を分けて実施する学校があります。個別  
 の案内通知をご確認ください。

問 教育総務課 (内線 2922)

**旧庁舎解体工事を実施**

旧庁舎などの解体工事を  
 9月下旬より開始しました。

今年度未完了予定で、最大  
 限の注意を払い進めていき  
 ます。近隣の皆さまにはご  
 迷惑をおかけしますが、ご  
 理解とご協力をよろしくお  
 願いします。

また、この工事により旧  
 庁舎内の駐車スペースが一  
 部使用できなくなっていま  
 す。新庁舎敷地内にも十分

問 総務課 (内線 4213)

に駐車スペース (85台分)  
 がありますので、こちらを  
 利用してください。

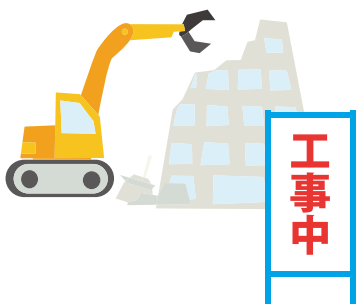

**マイナンバーカード申請  
 写真撮影サービス**

10月1日より、マイナン  
 バーカード申請の顔写真撮  
 影サービス（無料）を行  
 います。

※事前に電話予約が必要（平  
 日のみ受付）。

※持ち物など、詳しくは左  
 記へ。

問 市民課 (内線 1315)

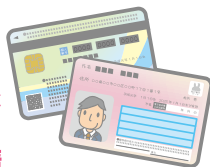

**宝くじ助成金で消防団のヘッドライトを整備しました**

一般財団法人自治総合センターの「令和3年度コミュニティ助成事業」の助成金を活用しました。



▷活用内容 大和高田市消防団 備品の整備

この事業は、宝くじの社会貢献広報事業として、住民の行うコミュニティ活動を推進し、宝くじの普及広報を目的として行われています。

問 危機管理課 (内線 3374)

**宝くじ助成金で地域コミュニティの活性化**

一般財団法人自治総合センターの「令和3年度コミュニティ助成事業」の助成金を、次の団体が活用しました。

●蔵之宮町自治会

▷活用内容 集会室のコミュニティ活動備品の整備

この事業は、宝くじの社会貢献広報事業として、住民の行うコミュニティ活動を推進し、宝くじの普及広報を目的として行われています。

問 まち振興課 (内線 2411)



**水道使用開始・中止のときは連絡を**

無断で水道を使用すると、処罰の対象となります。必ず、事前に検針係へ届け出て、給水契約をしてください。

使用を中止する場合も届け出て、料金の精算をしてください。

**水道料金口座振替をご利用の人へ**

振替指定日は、2か月ごとの15日、または27日です。預金不足などで振り替えできなかつた場合、次回に振り替えますので、入金をお願いします。

問 水道総務課

(内線) 52・1367



**母子父子自立支援プログラム**

児童扶養手当を受給している人を対象に、プログラム策定員との面談を行います。一人ひとりのケースに応じた就職までの自立支援プログラムを作り、ハローワークなどと連携し、就業までをサポートします。

※事前に連絡してください。

問 こども家庭課

(内線2574)

**ひとり親家庭の就労を支援 母子家庭等自立支援給付金事業**

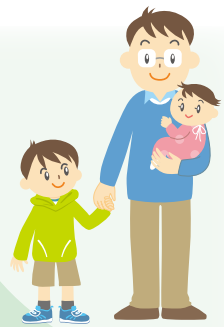

●自立支援教育訓練給付金事業

職業能力の開発を促進するため対象講座の受講料の一部を支給します。

▽支給対象 母子家庭の母・

父子家庭の父(児童扶養手当受給者または児童扶養手当を受給できる所得水準にある人)

▽対象講座 雇用保険制度の一般教育訓練給付の指定教育訓練講座(医療事務、パソコン資格、介護職員初任者研修など)

●高等職業訓練促進給付金事業

対象資格の取得のために養成機関において1年以上(令和3年度に限り6か月以



上)のカリキュラムを修業し、対象資格の取得が見込まれる人へ、一定期間の生活費を支給します。

▽支給対象 母子家庭の母・

父子家庭の父(児童扶養手当受給者または児童扶養手当を受給できる所得水準にある人)

▽対象資格 看護師、保育士、介護福祉士、作業療法士、理学療法士、栄養士、管理栄養士、歯科衛生士、美容師、理容師、社会福祉士、製菓衛生師、調理師、デジタル分野等の民間資格など

※受講前に、こども家庭課へ事前相談が必要です。詳しくは左記へ。

問 こども家庭課

(内線2575)



**他の健康保険の扶養家族になれませんか**

生計の中心者が健康保険などの資格を持ち、その人の収入で生計を維持している場合、国保の資格を持っている人が、健康保険などの扶養家族として認定されれば、国保の資格をなくすことができます。健康保険などの扶養家族認定の条件は、健康保険の加入先によって異なる場合がありますので、会社などで確認してください。

**会社都合（倒産・解雇・雇止めなど）により離職された人への軽減措置**  
左記に該当する人は申請により軽減措置を受けることができます。

○離職日において65歳未満である人

○雇用保険の失業給付を受けていて、雇用保険受給

資格者証の離職理由コードが11・12・21・22・23・31・32・33・34に該当する人

**問 保険医療課国保係 (内線1653)**

**全国瞬時警報システム（Jアラート）全国一斉情報伝達訓練の実施と防災スピーカーが吹鳴します**

市内10施設設置（左記参照）の防災スピーカーより、試験放送を行います。

※情報伝達訓練なので、避難行動をとる必要はありません。

▽とき 10月6日(水) 11時

▽防災行政無線（防災スピーカー）設置施設（8小学校の屋上）

- 片塩小学校、高田小学校、土庫小学校、浮孔小学校、磐園小学校、陵西小学校、菅原小学校、浮孔西小学校

(2)市営住宅の屋上  
市営住宅西坊城団地  
サンシャイン市場住宅

**問 危機管理課**

(内線3373)

**パソコンちょっと中級講座**

▷とき・内容

とき	内容
10月13日	知っておきたいセキュリティー対策
10月20日	スマホ同期アプリ活用術 (Android スマホのみ対応)
11月10日	Zoomでおしゃべりを楽しもうI
11月17日	Zoomでおしゃべりを楽しもうII
11月24日	年賀状を作ろう 文面 (1)
12月15日	年賀状を作ろう 文面 (2)
1月12日	インターネットを活用しよう
1月26日	Google カレンダーの活用
2月9日	パソコンLINEの設定 (スマホのアカウント必要)
2月16日	パソコンLINEの活用
3月2日	Facebookの設定
3月9日	Facebookの活用

9時20分～11時50分 ※いずれも水曜日

▷ところ 県産業会館（幸町2-33）

▷対象 ワードやエクセルの基本的な使い方を習得している人

▷定員 20名

▷費用 受講費1,100円/1回、教材費1,650円（12回分）

▷申込方法 電話で下記へ。

**問 NPO 法人電子自治体アドバイザークラブ (☎0742-36-8520)**

**10月は市・県民税（第3期）と国民健康保険税（第4期）の納期月**

納期限は11月1日(月)です。納税通知書および納付書は市・県民税が6月に、国民健康保険税は7月にそれぞれ発送済みです。

**問 収納対策室**

(内線2267)



**大和高田市**



**公式チャンネル開設**

大和高田市で作成した動画を、YouTube公式チャンネルで公開しています。チャンネル登録をお願いします。



登録はこちら

**問 広報広聴課 (内線 5131)**

**マイナンバーカードは  
スマートフォンでも申請  
できます**



▷申請方法

- ①スマートフォンで顔写真を撮影
- ②スマートフォンのカメラで交付申請書の QR コードを読み取り、申請用 Web サイトにアクセスしてメールアドレスを登録
- ③登録したメールアドレス宛に通知される申請用 Web サイトにアクセス
- ④画面の案内にしたがって、必要事項を入力し、顔写真を添付して送信

※最初に通知カードを受け取ってから、住所や名前に変更があった人は、市民課で新しい申請書の交付が必要です。

※登録したメールアドレス宛に、申請が完了した旨のメールが届き申請完了となります。

**問 市民課 (内線 1314)**

**空き地の雑草除去**  
住宅地周辺の空き地に雑草が生い茂ると、周辺の人々に不快感を与えるばかりで

**問 高田消防署**

(☎25・0119)

**住宅用火災警報器について**  
消防法により住宅用火災警報器の設置および維持が義務付けられています。

住宅用火災警報器は命や財産を守る大切なものです。故障や電池切れが原因で作動しなければ設置している意味がありません。あなたや家族の命を守るためにも適切な維持管理を行いましょう。

**問 市民衛生課**

(内線2362)

**コンバインなどを使用した後のお願い**

農作業後にトラクター・コンバインなどで公道を走るときは、泥を必ず落としましょう。大きな泥のかたまりが道路に落ちると自動

なく、夏季は害虫、冬季は火災の発生原因になります。また、ごみの不法投棄や犯罪、交通事故などを引き起こすおそれもあります。これらを防ぐためにも、空き地の所有者または管理者は、責任を持って適切に土地を管理しましょう。

**浄化槽の維持管理について**

〓10月1日は浄化槽の日〓

浄化槽の維持管理を適正に実施しましょう。維持管理には保守点検、清掃、法定検査があり、法律で定期的に実施することが義務付けられています。

**問 農業振興課**

(内線4442)



車だけでなく、歩行者や自転車などの通行の妨げになり大変危険です。

**保守点検**

年に数回、県の許可を受けた点検業者に依頼してください。

※保守点検業者については、「エコなら」ホームページ内に業者名簿を掲載しています。

**法定検査**

県が指定の検査機関が実施します。

〇浄化槽の使用開始後、3〓8か月の間に実施する検査

〇年1回実施する、外観・排水・書類の検査

※法定検査業者については、(一社)奈良県環境保全協会(☎22・5161)へ。

**清掃**

市の許可業者に依頼し、年1回以上の清掃をしてください。地域により、業者が決まっています。※使用中止時も、必ず業者に連絡してください。

**許可業者**

- ・おおやまと環境整美事業協同組合 ☎52・2982
- ・大和清掃企業組合 ☎52・3372

**問 市民衛生課**

(内線2362)

**生産緑地の所有者へ  
特定生産緑地指定の申請  
期限が近づいています**

▽申請期限 令和4年3月31日まで

※特定生産緑地に指定しないまま、生産緑地地区の指定から30年が経過すると、固定資産税などの税制優遇措置がなくなりま

すので、注意してください。平成4年指定の生産緑地所有者への申請受付

令和2年3月に「特定生産緑地指定手続き」に関する通知を送付し、申請を受付中です。

※特に相続登記ができていない人などは、申請に相

当な時間および多くの添付書類が必要となるため、早急に検討してください。※特定生産緑地指定の申請を希望されない場合も連絡してください。

**問 都市計画課計画係**

(内線3761)



**かもきみの湯**  
「組合市町別無料入浴」



▽とき 10月14日(木) 10時～23時 (最終受付: 22時)

▽対象 市内在住の3歳以上

※小学生以下は、保護者同伴  
※通常3歳未満無料

▽持ち物 受付で市内在住が確認できるもの(運転免許証、健康保険証など)  
※コピー不可

※他のサービスとの併用は不可

**問 かもきみの湯**  
(☎66・2641)

**蜂の駆除は業者に依頼を**

蜂は夏過ぎから家の軒下や屋根裏に巣を作り始めます。駆除は、巣が大きくなる前に、駆除業者(市では駆除できません)に依頼してください。



**問 市民衛生課**

(内線2362)

市販の蜂用殺虫剤を使用する場合は、蜂によって効き目が異なるので、注意してください。特に、スズメバチに刺されると死亡する危険性があります。巣には近寄らず、すぐに業者に駆除を依頼してください。

駆除業者が分からないときは奈良県ペストコントロール協会(☎0742・23・7312※火曜日休業)まで。



**ねんきん Q&A**



**Q** 国民年金に加入しています。付加年金について教えてください。

**A** 国民年金の定額の保険料を納付する際に、あわせて付加保険料を納めると、老齢基礎年金を受給するときに、上乘せの付加年金を受けることができます。

年金を受け取り始めて2年で、納めた付加保険料の合計額に見合う付加年金額を受け取ることができ、一生継続します。付加保険料の納付は、申し込んだ月分からになります。

申し込みや相談は、市民課年金係へ。

定額保険料：月額 16,610 円  
付加保険料：月額 400 円  
付加年金額(加算額)：  
年額 200 円 × 納付月数

**問 市民課年金係 (内線 1330)**

**近畿圏パースントリップ調査にご協力をお願いします**



9月～11月に、奈良県・国土交通省などが協力して、近畿圏内での人の1日の動きを捉えるためにパースントリップ調査を実施します。

本調査の結果は、交通計画、道路計画、防災計画などの検討のための貴重な基礎資料となりますので、ご家庭に調査票が届いた人は、ご協力をお願いします。

**問 奈良県国土利用政策室**  
(☎0742・27・7520)

**中止のお知らせ**

**「防災訓練中止のお知らせ**

例年11月開催の「大和高田市防災訓練」は、新型コロナウイルス感染症拡大防止のため、中止します。

しかしながら、災害はいっ起こるかわかりません。

「大和高田市 洪水・地震ハザードマップ」などを用いて災害への備えや避難の手順などを再確認しておきましょう。

**問 危機管理課**

(内線3374)

**「高田おかげ祭り」開催中止のお知らせ**

毎年10月中旬頃開催の「高田おかげ祭り」は、新型コロナウイルス感染症拡大防止のため、中止します。

**問 商工振興課**

(内線2442)

**第55回市商祭**

10月13日(水)開催予定の「第55回市商祭」は、新型コロナウイルス感染症拡大防止のため、市民の方への公開を中止します。

**問 市立高田商業高校**

(☎22・2251)



## 3年10月し尿収集日程予定表

日程は都合により、変更になることがあります（地区名は、一部通称名を使用）。

日	曜日	収集区域
1	金	奥田県住、出、秋吉
4	月	奥田、吉井、根成柿、池尻、藤森
5	火	大谷、北角、敷島町、根成柿、吉井、旭北町、本郷町、有井、築山、神楽
6	水	敷島町、根成柿、吉井、秋吉、日之出町、日之出西・東本町
7	木	敷島町、西坊城、出
8	金	東中、東中1・2丁目、春日町1・2丁目、出、勝目、田井、今里川合方、花園町、大東町、土庫1・2・3丁目、土庫住宅
9	土	松塚、東雲町、三和町
11	月	東中1丁目、春日町1・2丁目、南本町、大中南、礪野町、材木町、昭和町、礪町、北本町
12	火	礪野、礪野北、南本町、北片塩、大中南
13	水	大中北、新田、岡崎、中町、池田、領家、礪野北、築山
14	木	池田、領家、西代、市場、野口、築山
15	金	市場、野口、有井、築山
18	月	出屋敷、有井、西三倉堂1・2丁目、築山
19	火	西町、有井、内本町、中三倉堂1・2丁目、西三倉堂1・2丁目、築山
20	水	中三倉堂1・2丁目、西三倉堂1・2丁目、甘田町、敷島町
21	木	中三倉堂1・2丁目、甘田町
22	金	曾大根、今里町、旭北町、旭南町
25	月	南陽町、蔵之宮町、甘田町、北片塩町、東三倉堂町、旭北町
26	火	大中東、南陽町、蔵之宮町、甘田町、南今里町、中今里町、片塩町、礪野東町
27	水	蔵之宮町、甘田町、栄町、東中1・2丁目、西三倉堂1丁目、春日町1丁目、曾大根1丁目、永和町、礪野南町、内本町
28	木	本郷町、北本町、高砂町、永和町

- トラブルを避けるためにも、立会いをお願いします。
- し尿くみどりの妨げになるペット類・鉢植えなどは、作業場所・通路に置かないようお願いいたします。
- 臨時くみどりは、作業日の調整が必要です。委託業者〈おおよまと環境整美事業協同組合 ☎52-2982〉〈大和清掃企業組合 ☎52-3372〉に直接申し込んでください。

**問** 奈良県地域デザイン推進局県土利用政策室  
 (0742・27・8484)

▽届け出先 土地の所在する市役所・町村役場  
 △罰則 届け出をしなかったり、虚偽の届け出をするなど6か月以下の懲役または100万円以下の罰金に処せられることがあります。

▽内容 労働条件、その他  
 △とこ 県産業会館（幸町2-33）  
 △とき 10月17日(日) 13時30分〜16時

### 休日労働相談会

※費用無料、秘密厳守  
**問** 奈良行政監視行政相談センター  
 (0742・24・1100)

### 総務省の行政相談

行政機関の業務について、身近な困りごとの相談を実施しています。  
 △とき 10月26日(火) 13時〜16時（毎月第4火曜日に実施）  
 △とこ 総合福祉会館1階会議室

### 労働関係に関する相談

▽対象  
 ①県内在住または在勤の労働者  
 ②県内に事業所のある事業主  
 △費用 無料  
 △申込方法 電話で左記へ。  
**問** 奈良県労働委員会事務局  
 (0742・20・4431)

### 雇用保険各種届出は電子申請が便利です

ハローワーク大和高田では、電子申請の利用促進を行っています。電子申請は、いつでも申請可能、個人情報を持ち運びが不要、チェック機能による書類の記入

### 自衛官などの募集

▽募集種目 自衛官候補生、防衛大学校学生  
 ※受験資格、受付期間、試験日など、詳しくは自衛隊糧原地域事務所へ。  
**問** 自衛隊糧原地域事務所  
 (0744・29・9060)  
<https://www.mod.go.jp/poo/nara/>



### 公共職業訓練の受講生募集

▽募集科目  
 ①機械CAD技術科  
 ②住宅リフォーム技術科  
 ③住環境コーディネート科  
 ④金属加工技術科デュアル（企業実習付）  
 (③④はビジネススキル講習付き)  
 △受講期間 12月2日(木)〜令和4年5月31日(火)  
 (③④は6月29日(水)まで)  
 △とこ ポリテクセンター奈良（奈良県橿原市城殿町433）  
 ※無料駐車場あり

### 大規模な土地取引は届け出を

土地取引にかかる契約（予約を含む）をしたときは、権利取得者（例・買主）は、契約日から2週間以内に土地売買などの届け出をしなければなりません。  
 △届け出が必要な土地の面積  
 市街化区域 2,000㎡以上  
 市街化調整区域 5,000㎡以上  
 都市計画区域外 10,000㎡以上

▽申込方法 10月1日(金)〜29日(金)に電話で左記へ。  
**問** ポリテクセンター奈良  
 (0744・22・5226)

「子育てサポーター養成講座」受講生募集

▽とき・内容

とき	テーマ
11月 5日(金) 10時～11時	小児看護の基礎知識
11月 10日(水) 10時～11時	子育て支援について
11月 11日(木) 10時～11時	児童虐待防止に向けて
11月 12日(金) 10時～11時30分	救急救命講習
11月 17日(水) 10時～11時	障害のある子どもの預かり
11月 17日(水) 11時～11時30分	子育てサポートクラブとは 事故防止に向けて

- ▽ところ 総合福祉会館2階会議室
- ▽内容 小学生以下の子どもを託児する有償ボランティアの養成講座
- ▽対象 健康で子育て支援に関心がある20歳以上の人
- ※子育て中の人で子育てに役立てるための受講のみも可
- ▽申込方法 10月22日(金)までに電話で左記へ。
- ※新型コロナウイルス感染症拡大防止のため、中止

問 となる場合があります。  
子育てサポートクラブ  
(☎23・1006)

明日香養護学校体験学習・教育相談

本校では、肢体不自由教育や病弱教育の理解と認識を深めるための体験学習、教育相談を実施しています。

- ▽とき 肢体不自由教育部門  
小学部 11月17日(水)  
中学部 11月24日(水)  
高等部 11月10日(水)  
病弱教育部門  
高等部 11月10日(水)
- ※時間はいずれも13時30分～16時
- ▽対象 肢体不自由を有する年長児、小学6年生、中学3年生、病弱教育対象の中学3年生およびその保護者、担任
- ▽申込方法 電話で左記へ。

問 県立明日香養護学校  
(☎0744・54・3380)



使用済み「食用油」を回収しています

▷10月の回収日 10月25日(月)

9時15分～9時30分	市立陵西公民館
9時45分～10時00分	橘町集会場前
10時15分～10時30分	築山公園前
10時45分～11時00分	埴青少年会館(埴コミュニティセンター)
11時15分～11時30分	曙町青少年会館(東部こども会館)
11時45分～12時00分	片塩幼稚園東側道路
13時15分～13時30分	総合体育館
13時45分～14時00分	大和ガス南側道路
14時30分～14時45分	市立菅原公民館
15時00分～15時15分	ネオシティ大和高田正面玄関前
15時30分～15時45分	葛城コミュニティセンター
16時00分～16時15分	春日町会館前

◎毎週火曜日(10時～15時) 市役所北側駐車場のごみコンテナ横でも回収しています(祝日除く)。

※市民衛生課前の毎日回収は廃止となりました。

◎さざんかストリートの「生活雑貨ささおか」で回収しています。ご利用ください。

◎油の入ったビンやカンは、リサイクルできないため、処理が困難です。

使用済み食用油は、固めずに、食用油の容器(ペットボトル容器)などに入れて持ってきてください。

問 クリーンセンター(☎52-1600)

10月1日～7日は「公正証書週間」

公正証書作成に関する相談を受け付けています。

- ▽とき 毎週月～金曜日 9時～12時、13時～16時30分
- ※祝日を除く。
- ▽ところ 高田公正役場(大中98おがわビル2階)
- 詳しくは、左記へ。

問 高田公正役場  
(☎22・7166)

「はじめてのテニス」会員募集

- ▽とき 11月～3月の第2・第4土曜日10時～12時
- ▽ところ 総合公園テニスコート
- ▽対象 初心者、または少しテニス経験がある人
- ▽定員 6人
- ▽費用 5,000円(5か月分)
- ▽申込方法 往復はがきに住所・名前・年齢・電話番号を書いて宮田敏博(〒635・0045 中三倉堂2丁目9番29号)へ

問 体育協会テニス部 宮田  
(☎0900・3494・4813)

永田明氏作品「大和高田のまちなみ写真展」

- ▽とき 10月21日(水)～12月15日(水)
- ▽ところ コスモスプラザ3階通路

問 夢咲塾事務局 阪本  
(☎0900・1968・4132)

**奈良県最低賃金**

時間額

866円

令和3年10月1日発行

奈良労働局・労働基準監督署

しゅわ  
手話を  
おぼ  
覚えましょう



「読書の秋」「スポーツの秋」  
厳しい暑さも和らぎ、過ごしやすい  
季節になりました。新型コロナウイルス  
感染症拡大防止に努めながら、い  
ろんなことに積極的にチャレンジし  
てみましょう！

さて、今月の手話単語は・・・

【秋(涼しい)】



指を広げた両手を顔  
に近づけ、手のひらで  
あおぐ動作を繰り返  
す。

【スポーツ(運動)】



両手を開いて交互に  
振り、走るしぐさをす  
る。

【読書(本、図書、書籍)】



《本》  
手のひらを合わせ、  
小指側を軸にして両  
手を開く(手を本にみ  
たて、本を開くイメ  
ージ)。

【読む】



左手の手のひらに向  
けた右手2指の指先  
を2回下ろす。

問 社会福祉課 (内線1510)

▽**無料調停相談会**  
▽とき 10月7日(木) 10時  
～15時  
▽ところ 県産業会館(幸  
町2-33)  
▽相談内容 金銭貸借、土  
地建物、交通事故、離  
婚、相続など民事、家事

▽**たかだまち子ども食堂の  
無料食材配布**  
▽とき 月1回(不定日)  
▽ところ 天理教高田町分  
教会(北片塩町6-11)  
▽対象 市内の子育て世帯  
▽申込方法 メール  
(440.de.boy@gmail.com)  
または電話で左記へ。  
※子ども食堂は休止してい  
ます  
問 たかだまち子ども食堂松田  
(0990・9999・8230)

▽**世界の音でコミュニケーション  
シヨン打楽器創作**  
大和高田<sup>ケッリ</sup>개구리<sup>ョリン</sup>어린<sup>이</sup>회  
「ケグリ」とは「蛙」、「オリ  
ニ」とは「子ども」という意味  
です。  
▽とき 10月24日～11月28  
日 毎週日曜日 14時～

▽**参加費** 各回2,000円  
▽**申込方法** 1週間前ま  
でに、往復はがきに名  
前、住所を明記の上、  
申し込み。  
▽**連絡先** キム・カンチャ  
(金康子)  
(0635-0003  
土庫72612)

10月は里親月間です  
里親制度を個別に説明  
里親の登録方法や制度・  
現状について個別に説明し  
ています。あなたも里親に  
なりませんか。  
問 児童家庭支援センター  
てんり(天理市別所町7  
15-3)  
(0743・85・5567)

の悩みごと  
▽相談員 裁判所民事、家  
事調停委員  
▽申込方法 当日会場で受付  
問 県調停協会葛城・宇陀支部  
(053・1012)

おひさん食堂(子ども食堂)  
▽とき 10月28日(木)17時～  
18時30分  
▽ところ 日之出町2-12  
健康荘1階  
▽申込方法 電話で左記へ。  
※申込多数の場合、抽選。  
問 おひさん食堂実行委員会  
(022・2989)

15時(6回シリーズ)  
▽ところ 大和高田ケ  
グリ・オリニ会(花園  
町バス停すぐ)  
▽内容 世界の楽器の要  
素をとり入れ、独自の  
打楽器を創作します。  
▽対象 子どもから大人  
まで年齢不問  
▽参加費



# 感染症を防ごう!



秋から冬にかけて、風邪やインフルエンザなどの感染症予防が重要です。高熱やせきなど新型コロナウイルス感染症と症状が似ているため、見分けることが難しいですが下記の予防は、新型コロナウイルス感染症などの予防にもつながります。

高齢者や基礎疾患のある人は、重症化する場合がありますので、予防対策や規則正しい生活をして体の抵抗力を高めましょう。

## 効果のある感染予防対策

### 1 手洗いの徹底

食事前やトイレ使用后、外出後は、石けんで手を洗いましょう。



### 2 うがい・歯磨き

洗浄効果のほか、のどの粘膜が潤うので、ウイルス防御力がアップします。

### 3 適度な湿度の保持・こまめな換気

空気が乾燥すると、のどの粘膜の防御機能が低下し、感染しやすくなります。



### 4 規則正しい生活をおくりましょう 禁煙しましょう

適度に運動してストレスをためない生活が、からだの抵抗力を高めます。

### 5 人ごみを避ける・マスクの着用・ 人との間隔を1~2m以上あける

不要不急の外出は避けましょう。

マスクは、鼻と口を覆いフィットするのが有効です。マスクの表面は触らないように捨てましょう。

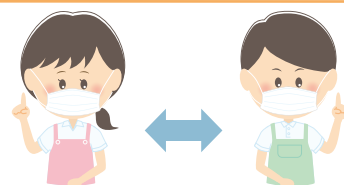

### 6 予防接種

インフルエンザの流行期にそなえるためには、12月上旬くらいまでに接種を。

新型コロナワクチン接種の前後に他の予防接種を行う場合は、原則13日以上の間隔をおいてください。

## 医療機関を受診するときの注意点

受診するときは、事前に医療機関へ電話連絡してから行くようにしましょう。

周囲への感染を避けるために、医療機関へ直接向かわないようにしましょう。



## インフルエンザ感染の疑いがある場合は すぐに医師の診察を受けましょう。

発症から2日以内ならウイルスの増殖を抑える抗インフルエンザウイルス薬で症状を軽くすることができます。高齢者の場合、高熱が出ないなど症状が出にくいことがあります。熱やせきなどの症状が軽い場合でも肺炎にかかっていることがあるので注意が必要です。

問 保健センター(☎23-6661)

# 高齢者インフルエンザ予防接種

▷期間 10月1日(金)～令和4年1月31日(月)

※開始時期は、医療機関によって異なります。

▷対象 接種日に本市に住民登録がある人で

・満65歳以上の人

・満60歳以上65歳未満の人で、心臓・腎臓・呼吸器の機能不全、またはヒト免疫不全ウイルスによる免疫の機能に障がい(身体障害者1級相当)のある人

※接種することの理解と意思確認ができない人は、定期接種の対象外になりますので、任意(自費)で受けてください。

▷ところ 市内委託医療機関(下の表を参照) ※予診票・説明書を配置しています。

▷接種費用 1,300円

※市民税非課税世帯・生活保護世帯は免除(事前手続きが必要です)

免除申請には、本人または同一世帯の家族の人の、本人確認書類が必要です。

▷持ち物 本人確認書類(運転免許証や健康保険証など)、接種費用



◎市外の医療機関(県内)で接種を希望する人は、接種前に申請が必要です(10月1日から手続き開始)。

(接種後は受付できませんので、ご注意ください)

●本人または同一世帯の家族の人が、本人確認書類を持参し、保健センターの窓口に来てください。

本人以外の家族や代理人が申請する場合は、代理人の本人確認書類と委任状(市ホームページに様式あり)が必要です。

## 市内委託医療機関(50音順)

※感染予防のため事前に必ず、電話で問い合わせてください。

医療機関名	電話番号	医療機関名	電話番号	医療機関名	電話番号
上田医院(礪野東町)	52-3672	阪本整形外科医院	22-0024	長澤内科外科医院	53-3320
上田医院(内本町)	52-2067	下河辺医院	52-3391	西澤医院	52-2266
うえだクリニック	22-2701	翠悠会高田診療所	23-1553	にのみや整形外科	52-8208
おおはた耳鼻咽喉科	49-0331	整形外科よねだクリニック	43-6868	東辻医院	52-2866
岡本耳鼻咽喉科医院	22-3387	田中医院	23-7117	日の出診療所	23-4321
奥野クリニック	43-9700	天満診療所	52-5357	前之園診療所	53-0201
尾崎整形外科医院	52-6458	土庫病院	53-5471	ましたに内科クリニック	21-0266
春日医院	23-8010	土庫こども診療所	23-1682	松田医院	52-6680
かわにしクリニック	52-1617	中井記念病院	21-1100	まつだ眼科	25-4146
吉條外科	22-7711	なかえ耳鼻咽喉科	24-3311	松本クリニック	23-6667
きむクリニック	24-7070	中谷医院(礪野東町)	52-2191	大和高田市立病院	53-2901
黄クリニック	24-3535	中谷診療所(春日町)	52-2166	吉田医院	23-0223
こどもとかぞくの診療所	22-1515	中村医院	52-1575		
酒本医院	52-3603	中家医院	52-5386		

問 保健センター(☎23-6661)

新型コロナウイルス感染症の流行状況によって、健診や教室などを中止・延期することもありますので、市のホームページ・掲載サイトで確認または、お問い合わせください。

### ウェルカムベビー教室A

- ▷**とき** 11月4日(木) 要予約
- ▷**受付時間** 9時～9時15分  
12時終了予定
- ▷**対象** プレママ（妊婦）、プレパパ、祖父母、家族になる人  
※同行者は一人まで。  
※託児はありません。
- ▷**内容** 「妊娠中のカラダ（歯のお話、安産になる食生活、その他）」  
「赤ちゃんのヒミツ、プレパパ・ご家族応援講座」  
「赤ちゃん人形体験・赤ちゃんのいる生活」

### 毎月19日は食育の日

**奈良県の1日野菜  
摂取量は、男性279g  
女性263g  
男女共に、1日目標  
350gを下回って  
います。**



### 2歳児親子歯科健診 妊婦歯科健診

▷**とき** 11月4日(木) 電話申込可

グループ	受付時間
1グループ	9時15分
2グループ	9時45分
3グループ	10時35分
妊婦	9時～9時15分

- ※感染予防対策として、受付時間を分けています。10分で3人程度
- ※申込期限：10月28日(木)
- ▷**ところ** 保健センター
- ▷**内容** 歯科診察（親子・妊婦）、歯磨き練習（子ども）・希望者はフッ素塗布（子どものみ）

### 活動量計の無料貸し出し中 健康チャレンジ

- ★**体組成計での測定・ミニ講座（運動・栄養・歯）も開催★**
- ▷**場所** コスモスプラザ4階健康交流スペース
- ▷**開催日** 水曜午前・金曜午後（祝日・年末年始を除く）
- ▷**問い合わせ・予約**  
保健センター（☎23-6661）まで

- ▷**対象** 平成31年2月～令和元年5月生まれ（2歳6か月～2歳9か月）の幼児と保護者・妊婦
- ▷**定員** 38組
- ▷**定員** 無料
- ※フッ素塗布は500円（生活保護世帯・非課税世帯は免除あり。事前手続きが必要）。
- ※きょうだいなどの同伴は避け保護者1名で来てください。
- ※妊婦歯科健診終了後、ウェルカムベビー教室Aを実施しています（同時申込可）。

### 風しん無料抗体検査と 予防接種のお知らせ

- ▷**期間** 令和4年2月末まで
- ※クーポン券には、抗体検査の有効期限が「2022年1月末」までと記載されていますが、「2022年2月末」まで使えます。
- ▷**対象** 昭和37年4月2日～昭和54年4月1日の間に生まれた男性（対象者には、クーポン券を送付）
- ※転入した人や紛失した人は、保健センターへ。
- ※受診には、クーポン券が必要。詳しくは、同封の案内文を確認してください。

### 地場産野菜を使って簡単クッキング

## とり肉豆腐

〈材料〉（2人分）

鶏ささみ……………3本  
小松菜……………1/3束  
生姜……………1かけ  
片栗粉……………大さじ1  
水……………2カップ  
だしの素……………少々  
絹ごし豆腐……………150g

合わせ調味料

しょう油……………小さじ2  
みりん……………小さじ2  
塩……………適宜  
こしょう……………少々

〈作り方〉

- ①小松菜はざく切りにし、生姜は千切りにする。ささみは一口大のそぎ切りにして、片栗粉をまぶす。
- ②鍋に水とだしの素、生姜を入れて中火にかけ、煮立ったらささみを一切れずつ加える。豆腐は水気を切り、ちぎりながら入れる。合わせ調味料も加えて軽く混ぜる。小松菜を加え、しんなりするまで煮る。



「メニューの一言」

ささみに片栗粉をまぶすと全体にとろみがついて、ささみのパサつきがなくなりたべやすくなります。

（大和高田市食生活改善推進員協会）



## 新着図書のご案内

■一般書	遠（と）の 巷説百物語	京極 夏彦／著	KADOKAWA
■児童書	こどもサピエンス史	ベンクト＝エリック・エングホルム／著	NHK 出版
■電子図書館	揚げ物マニア		榎出版社

## イベントのご案内

### ■ 野菜ソムリエと学ぶ！ 大和高田の野菜

- ▷とき 10月17日(日)  
14時～15時ごろ
- ▷ところ 2階学習室
- ▷内容 大和高田の野菜を知って、野菜をたくさん食べよう
- ▷講師 伊藤 陽子(日本野菜ソムリエ協会)
- ▷対象 小学生とその保護者
- ▷定員 11組

### ■ バリアフリー映画上映会『僕らのごはんは明日で待ってる』

- ▷とき 10月31日(日)  
(1) 10時～ (2) 13時30分～
- ▷ところ 2階学習室
- ▷内容 障がいがある人もない人も、どなたでも観ることができる字幕や音声ガイドがついた映画を上映します。
- ▷定員 各回14名

### ■ 大人のおはなし会

- ▷とき 11月3日(水・祝)  
14時～15時ごろ
- ▷ところ 2階学習室
- ▷内容 おはなしの素語り「エパミナンダス」「大和のカエルと大阪のカエル」「なつめヶ原」ほか
- ▷定員 14名

上記イベントは10月3日(日)から定員に達するまでの期間、図書館カウンターまたは電話で受付します。

## 10月のおはなし会 (絵本コーナーで開催) 1 2は「たかだおはなしろうそくの会」が担当します。

### 1 おはなし会

- ▷とき 10月9日(日) 14時から
- ▷対象 4歳以上 ●こんたのおつかい ●サラダでげんき

### 3 えほんのじかん (毎月第1・3土曜日開催)

- ▷とき 10月2日(土)・16日(土) 14時から
- ▷対象 どなたでも

### 2 えほんとわらべうたの時間<きらら>

- ▷とき 10月23日(土) 14時から
- ▷対象 3歳以下 ●うさぎとかめ ●ふたごのたこたこウイナー

※事前予約制で先着こども5名です  
(予約は1週間前または、10月3日(日)から図書館カウンターまたは電話で受付)。

## 展示のご案内

- 玄関展示 童謡「虫の声」にもありますが、秋は虫の季節です。それにちなみ、「昆虫」をテーマに展示します。

昆虫学者はやめられない 小松 貴／著 新潮社

- 一般展示 「ロマン溢れる、乗り物の世界」をテーマに、乗り物の本を集めました。

ジェット旅客機操縦完全マニュアル 中村 寛治／著 SBクリエイティブ



8/  
26(木)

## 熱中症対策として医療従事者への寄贈



市立病院の医療従事者への熱中症対策の支援として、大和高田ライオンズクラブよりアイスベストや冷却タオル、飲料水の寄贈がありました。

7月以降、新型コロナウイルス感染者が急増しており、寄贈された物資は多忙な現場で大変役立っています。



問 市立病院 (☎53-2901)

8/  
31(火)

## 健康づくりのための協定締結



堀内市長と吉田卓史支店長

大和高田市と大塚製薬株式会社で「健康づくりに関する包括連携協定」の締結を行いました。今後は、本市で開催されるイベントなどでの健康増進関連の情報発信や、災害発生時に栄養調整食品や飲料品の提供の協力があります。今回の協定を契機に、健康増進をはじめとして、スポーツ振興、防災・減災など幅広い分野での連携・協力を行い、市民皆さまの健康づくりの推進に取り組んでいきます。

問 企画創生課 (内線 5120)





まちの話題

8/17(火)

## 姉妹都市リズモー市との オンライン交流



カディナ高校の生徒とオンライン交流を行う  
高田商業高校の生徒



オンライン交流全体の様子

8月7日に大和高田市とオーストラリア・リズモー市の姉妹都市交流が58周年を迎えることにちなみ、両市の近況報告などを目的にオンライン交流を実施しました。新型コロナウイルス感染症拡大の影響により、学生派遣事業が2年連続中止の中、今回は姉妹校の市立高田商業高校とリズモー市にあるカディナ高校の生徒による交流も同時に実施し、コロナ収束後に直接会えることを楽しみにして友好を深めました。

**問** 広報広聴課（内線 5141）

6/24(木)  
植え付け

9/8(水)  
収穫

## ゴーヤとヘチマの植え付け・収穫



苗の植え付け



ヘチマの収穫



陵西幼稚園では、6月にゴーヤとヘチマの苗を植え付けました。これらのつる性植物をカーテンのように育てることで、「緑のカーテン」を作り、日光を遮ったり室温の上昇を和らげることができます。夏の猛暑の期間は、園児たちを緑のカーテンで守りながら成長し、大きな実をつけ、9月に収穫の時期を迎えました。

収穫したヘチマは、園児たちで石けん置きやタワシに加工して活用する予定です。

**問** 陵西幼稚園（☎22-0655）

## いま、 市立病院では



### 臨床工学科について

どの管理を臨床工学技士が行っています。

これまで臨床工学技士は、臨床検査技師と同じ臨床技術科に所属していましたが、令和3年度より臨床工学科として、新たにスタートしました。臨床工学技士は、生命維持管理装置の操作および保守点検を行う医療専門職として昭和63年に誕生しました。最近、新型コロナウイルス感染症関連の報道でよく耳にする、人工呼吸器やECMO（心肺補助循環装置）も生命維持管理装置にあたります。人工呼吸器などは、現在の医療では無くてはならない医療機器となっていますが、使用中の機器点検、使用後の点検な

当院でも、生命維持管理装置以外にもさまざまな医療機器が使用されていますが、医療機器を安全に患者さんへ使用できるように臨床工学技士が保守点検業務を行っています。また他の医療従事者が、適切に医療機器を操作できるように定期的に医療機器安全研修を行います。医療事故防止に努めます。

市民の皆さんが、外来などでよく目にする血圧計やAEDなども、不具合がある場合は、臨床工学技士が点検を行っています。そのほかにも、腎臓が悪くなった患者さんに行

う血液透析などの治療についても、医師の指示のもと、<sup>せんし</sup>穿刺や治療機器の操作、治療中の管理などを行っています。また、手術後や呼吸状態が悪い患者さんに対して使用している人工呼吸器についても、他の医療職と連携しながら使用中の機器点検を行っています。

臨床工学技士は、病院の中で一般の患者さんの目に触れにくい部署で業務を行っています。臨床工学科一同、市民の皆さんから愛され信頼される病院を目指し、これからも医療機器の安全な提供が出来るよう業務に取り組んでまいります。

大和高田市立病院

臨床工学科 技師長 森諭司

問 市立病院(053・2901)

消費生活センターから

## 火災保険請求サポート業者の勧誘に注意！

ここ数年、日本各地では台風や大雨など自然災害による被害が増えています。り災した時は加入する火災保険により補償されますが、保険を請求するにあたり、火災保険請求サポート業者と保険契約者とのトラブルが増えています。最近、市内でも「ドローンを使って屋根などの被災状況を無料で点検しませんか。」という電話勧誘が増えています。業者は消費者が加入している保険会社名や〇〇被災診断協会など公的機関のような名称を名乗り、り災から3年を過ぎると保険請求できないなど、言葉巧みに電話勧誘し、自宅を訪問して火災保険請求サポート契約を結ばせるというものです。サポートは無料ではありません。保険金が下りたら30%から50%程度の高額な手数料を請求されることも報告されています。勧誘や契約が増える秋の台風シーズンは特に注意しましょう。



### 消費者へのアドバイス

1. 「保険金を使って自己負担なく住宅修理ができる」と勧誘されてもすぐに契約をするのはやめましょう。
2. 加入先の保険会社や保険代理店に相談しましょう。
3. うその理由で保険請求するのは絶対にやめましょう。
4. 訪問販売や電話勧誘販売で契約した場合は、クーリング・オフができる場合があります。早めに消費生活センターに相談してください。

問 消費生活センター（内線2051）

# 人権 シリーズ

222

## スポーツの秋 食欲の秋 「問いと語らいの秋」①

### 「人権教育地区別懇談会の秋へ」

本市の人権教育地区別懇談会(以下、地区懇)が、県下でも少し注目をされています。理由は、参加者が年々増え、年齢層にかたよりがなく、「面白くて深い。」「人権についてこんな学んだのは初めて。」「毎年目から鱗。」「の感想による内容の充実があげられます。市民の皆さんと創り上げてきた地区懇です。5年連続県内各地より視察もあり、うれしく有難い事です。



さて、その内容ですが、ずばり「問いと語らいのある学び合い」でした。クイズ(問いかけ)の用意に大勢で時間をかけてきました。おしゃべり(語らい、話し合い)が弾むよう工夫し、場の雰囲気醸し出すBGMやアイスブレイキング(緊張ほぐし活動)を用意しました。また、グループ分けにもアイデアを凝らしました。そして、「問いと語らい」へとなるのです。

ことがこの国では行われてきたか?といったものです。語らいでは、「間違える」とこ

とへのハードルを下げるよう、「いずれの問題も極めて難問です。」「全問正解される方などまずありません。」「答えも大事ですが、それ以上に語らいを大事に・・・」などの言葉を繰り返してきました。さらには、「ご自身の体験を少し添えて頂くと学びが深まるようです。」というお願いもしてきました。

すると・・・【次号に続きます。】

### 人権教育推進協議会

事務局長 大久保 幸一

### 問 人権施策策課

(内線3341)

# おしえて、生活困



## 生活困窮者自立支援法 発見・支援ネットワーク

今回は、職を失って、生活に困っているKさんのお話です。

Kさんは、両親と3人で店を経営しながら生活していました。しかし、業績の低下と父親の入院により、廃業することになりました。世帯の収入は両親の年金だけとなり、早く定職につかなければと、Kさんは求職について相談にきてくれました。Kさんは自分が働いて両親を支えていかなければと、強い責任感を背負い込んでいました。焦りが感じられたため、相談員は、まずは自分にあった就職先を見つけて、両親を安心させてあげようと伝えました。

相談員を訪ねて、わからないところを教わりながら、一生懸命取り組みました。その結果が実り、希望していた職種への採用が決まり、とても喜んでいました。これから頑張ってくださいと、Kさんを後押ししました。

就職活動の経験は一度もなかったため、企業への応募の仕方、履歴書の書き方、面接の対応などを、丁寧に支援しました。その後、Kさんは何度も相談

自分自身、家族のこと、地域で気になる人や子どものごこと、どんなことでも先ずは一度お話を聴かせてくださいね。

問 ぐらうい・せいかつ支援係

(044-3311)直通



10月

大和高田市 市民交流センター

# コスモスプラザ市民活動 イベント情報



※マスク着用での参加をお願いします。検温・手洗い・消毒などの新型コロナウイルス感染症対策を実施します。

## 秋のストリートピアノフェスティバルを開催します

テレビで話題を呼んだ世界で一つだけのピアノを使った演奏会  
芝生の上のピアノがつくる屋内とは違った音色を楽しんでみませんか。  
YouTube動画に出演いただいたストリートピアニストの演奏も予定しています。



皆さんの来場をお待ちしています。

日時 10月24日(日) 14:00～17:00  
場所 市民交流センター 芝生広場  
協働 まち部。「まちに音楽を」プロジェクト  
※雨天時は1階交流広場で開催。荒天時は中止。

問 市民交流センター(☎44-3210)

詳しくはQRコードから  
イベント詳細を確認して  
ください。

## まちかど健康チェック

血圧・体脂肪・骨の検査・血管年齢の測定が  
無料でできます(毎月第2水曜日)。

日時 10月13日(水) 14:00～15:30  
場所 2階 交流スペース

問 健全会友の会 木下(☎22-2989)

## 公開朗読会

「山月記」(中島敦作)ほか短編数編読みます

日時 10月29日(金) 13:00～14:00  
場所 2階 交流スペース

問 高田朗読 早蕨 丸山(☎080-6182-0194)

## はじめてのフラダンス体験会～ハワイ気分を味わおう～

ご家族・お友達・もちろん一人でも  
笑顔いっぱい踊りましょう!アロハモエさんのフラもご覧頂けます。

日時 10月30日(土)【午前の部】10:00～11:30  
【午後の部】13:30～15:00  
申込開始日 10月3日(日) ※電話で下記へ  
場所 2階 交流スペース  
協働 ピカケレイラニ・アロハモエ

問 市民交流センター(☎44-3210)

## サーキットあそび

いろいろな遊具やおもちゃを組み合わせ  
親子で楽しくチャレンジしましょう。  
追いかけて玉入れ、大玉ころがしが楽しめるよ。

日時 11月16日(火) 10:00～  
場所 2階 交流スペース  
申込開始日 11月10日(水)

問 親と子のすこやか広場(☎44-3213)

※詳しくは、直接お問い合わせください。参加費無料、見学自由です。

## 4階 ～高齢者いきいき相談室～

### ①ラジオ体操【定員】20名

15日(金) 10:00～10:30  
19日(火)  
25日(月)

### ②いきいき百歳体操【定員】20名

7日(木) 19日(火) (1部) (2部)  
11日(月) 21日(木) 13:30～ 15:00～  
12日(火) 25日(月) 14:00 15:30  
14日(木) 26日(火)

【参加回数】①②合わせて月4回まで  
(参加の組み合わせは自由)

### ③体力測定【定員】5名

次の開催は11月です。

※警報発令時は、事業を中止します。  
※マスク着用での参加をお願いします。  
検温・手洗い・消毒・換気などの新型コロナ  
ウイルス感染症対策を実施します。

### ④いきいき学習【定員】10名

★8日(金) 10:30～ 23日(土)  
★10日(日) 11:00 26日(火) 10:30～  
☆13日(水) 13:30～ 29日(金) 11:00  
☆15日(金) 10:30～  
11:00

★と☆の日は、大人向けのお話し会です。それぞれ同じ内容のため、どちらか1日のみの参加とします。

### ⑤レクリエーション【定員】10名

11日(月) 10:30～11:00  
12日(火)

必要材料は各自ご準備ください。

【予約方法】10/1(金)から、電話または窓口で受付開始。開催日の前日までに申し込んでください。

※要予約・先着順  
【受付時間】9:00～17:00  
【休館日】毎月第1・3月曜日(祝日の場合は翌日休館)10月の休館日は4日(月)・18日(月)  
※申し込み初日は大変込み合いますので、ご了承ください。  
※おかけ間違いのないようお願いします。

【問い合わせ】☎44-3215

## ～健康チャレンジ～

### 健康チャレンジ・活動量計の無料貸出

6日(水) 1日(金) 13:30～  
13日(水) 9:30～ 8日(金) 16:30  
20日(水) 12:30 15日(金)  
27日(水) 22日(金) 29日(金)

### ミニ講座

8日(金) 歯科ミニ講座

テーマ:いつまでもおいしく  
食べるための口腔ケア

13日(水) 運動ミニ講座

テーマ:「足底筋」をきたえて  
中強度ウォーキングをめざそう

ミニ講座は予約制となっていますので、  
必ず電話で予約してください。

※【予約・問い合わせ】保健センター  
☎23-6661



**須川展也** 好評発売中  
**SAXフェスティバル vol.2**

10/24 日 出演: 須川展也 (サクソ)、山口多嘉子 (パーカッション)、小柳美奈子 (ピアノ)  
14:30開場 15:00開演  
大ホール (全席指定)

一般1,500円 学生500円 (当日各500円増)  
友の会会員1,300円 (1会員4枚まで、前売りのみ)

※小学生以上入場可  
※託児保育あり

(無料・予約制10/15 (金) 締切)

チケット取り扱い ホール、ローソン (Lコード51366)



須川展也 (サクソフォン) 山口多嘉子 (パーカッション) 小柳美奈子 (ピアノ)

**第20回高田夢まちシアター** 好評発売中  
**『かぞくわり』上映会**  
**+塩崎祥平監督トークショー**

10/30 土 1回目 10:00開場 10:15上映  
【監督トークショー】12:30~12:50  
2回目 13:00開場 13:15上映  
【監督トークショー】15:30~15:50  
小ホール (全席自由)

一般1,000円 (当日200円増)

※大人同伴の小学生以下は無料。

チケット取り扱い ホール、夢咲塾事務局090-1968-4132 (阪本)

※一般販売開始日のホールでの窓口販売は9:00から、電話予約は14:00からです。  
※感染症などの影響により公演が中止になる場合がございます。  
※感染症拡大防止のため、ご来館の際はマスクをご着用ください。  
※友の会会員割引は、前売りのみです。  
※都合により、日程、出演者および内容の一部を変更することがあります。ご了承ください。  
※前売券が完売の際は、当日券はございません。あらかじめご了承ください。

**チケットのお求めは**

- 大和高田さざんかホール  
チケット販売時間 9:00~17:00 ☎0745-53-8200  
■休館日: 毎週月曜・第4火曜日 (その日が休日の場合は、翌日以後の平日)
- ローソンチケット チケット予約お問い合わせ <https://1-tike.com>

**0歳から大人まで楽しめる**  
**わくわく音楽会** 好評発売中

11/6 土 出演: 杉田結里 (うた)、佐々木真実 (ヴァイオリン)、岡野弥生 (ピアノ)  
10:30開場 11:00開演  
小ホール (全席指定)

一般1,000円 高校生以下500円 (当日300円増)  
※3歳以上有料。3歳未満でもお席が必要な場合は有料。

チケット取り扱い ホール

**やまとたかだの第九 第4回演奏会**

12/12 日 出演: 寺岡清高 (指揮)、北野加織 (ソプラノ)、西原綾子 (メゾ・ソプラノ)、根木滋 (テノール)、松岡剛宏 (バリトン)、野村朋亭 (チェロ)、大阪交響楽団、やまとたかだ第九合唱団  
15:00開場 16:00開演  
大ホール (全席指定)

一般3,000円 高校生以下1,500円

※小学生以上入場可

友の会先行予約開始11月10日 (水) ~  
一般発売開始11月13日 (土) ~

チケット取り扱い ホール

**宝くじ文化公演**  
**藤木大地 with**  
**延原武春/テレマン室内オーケストラ**

1/22 土 出演: 藤木大地 (カウターテナー)、延原武春 (指揮)、テレマン室内オーケストラ  
14:30開場 15:00開演  
大ホール (全席指定)

一般1,500円 高校生以下500円 (当日各500円増)

※小学生以上入場可

※託児保育あり (無料・予約制1/14 (金) 締切)

友の会先行予約開始11月17日 (水) ~  
一般発売開始 11月20日 (土) ~

チケット取り扱い ホール、ローソン (Lコード: 54026)

※宝くじの助成により、特別料金となっています。



藤木大地 ©hiromasa

● **大和高田さざんかホール10月の催し物ご案内**

日/曜日	催し物名	ホール	開演	入場方法	お問い合わせ先
2日 (土)	観月の夕べ	大	14:30	無料	大和高田市文化協会 猶原 0745-52-2232
9日 (土)~10日 (日)	アトリエA 芸術祭	展示	各日10:00	無料	アトリエA 0745-78-9800
16日 (土)~17日 (日)	大和高田市文化協会 創作展・各流派合同生花展	展示	各日10:00	無料	大和高田市文化協会 猶原 0745-52-2232
19日 (火)~21日 (木)	健全会友の会サークル発表交流会	展示	19日 13:00 20日・21日 9:30	無料	健全会友の会 0745-22-2989
29日 (金)~11月4日 (木)	大和高田市園児・児童・生徒作品展	展示	各日9:00	無料	大和高田市教育委員会事務局教育部 学校教育課 0745-22-1101
10月31日 (日)	大和高田市コーラスのつどい	大	13:00	関係者のみ	当麻 0745-53-1663
11月2日 (火)	右記の貸館受付開始	大ホール ホワイエ	9:00	●大ホール・レセプションホール・展示ホール<2022年11月分> ●小ホール<2022年5月分> ●ハーサル室・会議室・和室<2022年2月分>	
3日 (水・祝)	高田芸能名人会	大	12:00	無料	大和高田市文化協会 猶原 0745-52-2232

※レセ=レセプションホールの略です。

※2021年9月10日現在の内容です。なお、掲載申し込みのあったものを掲載しています。  
休館日のお知らせ: 4 (月)、11 (月)、18 (月)、25 (月)、26 (火)、11/1 (月)、8 (月)

ご利用ください

## 夜間・休日窓口

### 市民交流センター

休日住民票・印鑑登録証明書発行

▷とき 9時～18時

※休館日(第1・3月曜。祝日にあたる日はその後の直近の平日)を除く。

※マイナンバー入りの住民票、除票、記載事項証明は発行できません。

問 まち振興課市民交流センター係  
(☎44-3210)

### クリーンセンター

ごみ持込土曜開場

▷とき 10月9日(土)・23日(土)

▷時間 9時～10時30分

▷業務内容 可燃、不燃(粗大ごみ含む)の持込みごみの受入れのみ

問 クリーンセンター企画整備課  
(☎52-1600)

### 土曜・日曜受付

マイナンバーカード

▷とき 10月9日(土)・24日(日)

9時～12時

【次回予定 11月6日(土)・28日(日)】

▷ところ 市役所1階市民課

▷内容 申請受付・交付、電子証明書更新

※持ち物など、詳しくは市民課へ。

※申請者本人が来てください。

問 市民課(内線 1314)

### 水道料金夜間窓口

▷とき 10月13日(水)・27日(水)

17時15分～21時

▷ところ 上下水道部水道総務課

※4か月(2回分)以上滞納すると、給水を停止します。

問 水道料金係夜間窓口専用  
(☎52-1366)

### 固定資産税・都市計画税

市県民税・軽自動車税

国民健康保険税夜間窓口

▷とき 10月28日(木)

17時15分～20時

【次回予定 11月25日(木)】

▷ところ 市役所2階収納対策室

※昼間の来庁が困難な人や、納税相談が必要な人は、夜間窓口を利用してください。

※課税についての問い合わせおよび課税証明書などの申請は、受付は行っていません。業務時間内に税務課へ来てください。

問 収納対策室夜間窓口専用  
(☎22-1108)

## 新型コロナウイルス感染症相談先一覧

### ●発熱時の相談先

#### 新型コロナ・発熱患者受診相談窓口

(24時間対応)

☎0742-27-1132 FAX 0742-27-8565

・まずは身近な医療期間に相談してください。

・身近な医療機関がない人、感染に不安のある人は相談してください。

### ●一般的な相談窓口

#### 奈良県庁

(8時30分～17時15分、土・日・祝日も対応)

☎0742-27-8561 FAX 0742-27-8565

#### 奈良県中和保健所

(8時30分～17時15分)

☎0744-48-3037 FAX 0744-47-2315

新型コロナウイルス感染症の一般的な相談を受付しています。

### ●国による相談窓口

#### 厚生労働省

(9時～21時、土・日・祝日も対応)

☎0120-565-653 FAX 03-3595-2756

日本語以外に7言語に対応しています(英語・中国語・韓国語・ポルトガル語・スペイン語・タイ語・ベトナム語)。

### ●新型コロナワクチン副反応の相談先

#### 奈良県新型コロナワクチン副反応コールセンター

(24時間対応)

☎0120-919-003 FAX 0742-36-6105



# 各種相談

困っていることや心配事など、ご相談ください。相談は無料で、秘密は守られます。  
※市外局番は、「0745」です。



相談名	曜日	時間	場所	問合せ
消費生活相談 (予約優先)	月～金曜日	10時～12時 13時～16時	大和高田市 消費生活センター	消費生活センター ☎22-1101
人権相談	第4火曜日(6、12月のみ第1火曜日)	13時～16時	総合福祉会館	人権施策課 ☎22-1101
行政相談	第4火曜日 (11月のみ第3火曜日)	13時～16時	総合福祉会館	広報広聴課 ☎22-1101
中小企業金融相談 中小企業経営相談	随時(内容に応じて、商工振興課で相談窓口をご案内します)			商工振興課 ☎22-1101
母子父子相談	月～金曜日	8時30分～17時15分		こども家庭課 ☎22-1101
心配ごと相談	第2・4金曜日	13時～16時	総合福祉会館	社会福祉協議会 ☎23-5426
法律相談 (要予約)	第2・3火曜日	13時～16時	総合福祉会館	社会福祉協議会 ☎23-5426
	第1・3・4・5木曜日 相談日の2週間前から前日までに予約	13時～16時	総合福祉会館	奈良弁護士会 ☎0742-22-2035
司法書士の法律相談 (要予約)	第2・3月曜日	13時～16時	総合福祉会館	社会福祉協議会 ☎23-5426
生活相談	第2・3・4・5水曜日 事前に問い合わせてください。	13時～16時		社会福祉協議会 ☎23-5426
健康相談・栄養相談 (要予約)	毎月1回、所定の日	9時～10時		保健センター ☎23-6661
子育てホットライン 健康ホットライン	月～金曜日	9時～12時 13時～16時30分		保健センター ☎23-6661
教育ガイダンス	月～金曜日	10時～17時		青少年センター ☎23-1322
家庭児童相談室	月～金曜日	8時30分～17時15分		家庭児童相談室 ☎23-1195
女性相談 (要予約)	○第1火曜日 第3金曜日 ○第2土曜日 ※祝日等により変更の場合あり	○ 9時15分～12時5分 ○ 13時～15時50分		人権施策課 ☎22-1101
住まいづくり相談	第4水曜日 平日の9時～17時の間に予約	13時～16時10分 定員4名		住宅課 ☎22-1101
就業相談	月～土曜日	9時～17時	県産業会館3F	高田しごとiセンター ☎24-2010
借金おなやみダイヤル	火・金曜日	13時～16時		奈良弁護士会 ☎0742-20-7830
相続・遺言お悩みダイヤル	月～金曜日	9時30分～17時		奈良弁護士会 ☎0742-22-4611
ひまわりあんしん (高齢者・障がいのある人のための法律相談)	火・木曜日	13時30分～16時		奈良弁護士会 ☎0120-874-737 電話相談は無料。来所・出張相談は有料。

※新型コロナウイルス感染症拡大防止のため、中止・変更等になる場合があります。



大和高田市役所 TEL. 22-1101 FAX. 52-2801	
中央公民館	TEL. 22-1315 FAX 22-1316
市立土庫公民館	TEL. 23-3560
市立菅原公民館	TEL. 23-3561
市立陵西公民館	TEL. 23-3562
さざんかホール	TEL. 53-8200 FAX 53-8201
図書館	TEL. 52-3424 FAX 52-9415
水道部門	TEL. 52-1365 FAX 23-3850
総合福祉会館	TEL. 23-0789 FAX 24-2730
社会福祉協議会	TEL. 23-5426 FAX 23-2298
保健センター	TEL. 23-6661 FAX 23-6660

市立病院	TEL. 53-2901 FAX 53-2908
天満診療所	TEL. 52-5357 FAX 52-5100
教育支援課	TEL. 23-1322 FAX 23-2344
生涯学習課	TEL. 53-6264 FAX 53-6364
郷土コミュニティセンター	TEL. 23-8001 FAX 23-8001
クリーンセンター	
企画整備課	TEL. 52-1600 FAX 52-1685
美化推進課	TEL. 53-5383
総合体育館	TEL. 22-8862 FAX 22-8863
総合公園	TEL. 52-4700 FAX 52-4701
さくら荘	TEL. 23-4126 FAX 23-8535
下水道課	TEL. 52-1258 FAX 52-1295
高田消防署	TEL. 25-0119 FAX 22-4565
高田警察署	TEL. 22-0110 FAX 22-2292
JR 西日本	TEL. 0570-00-2486

近鉄電車 テレフォンセンター	TEL. 050-3536-3957
市民交流センター	TEL. 44-3210 FAX 44-3212
親と子のすこやか広場	TEL. 44-3213 FAX 44-3214
高齢者いきいき相談室	TEL. 44-3215

## 大和高田市 市民憲章

- 一、おたがいに、人権を尊重し、働くよろこびをもちましよう。
- 一、スポーツに親しみ、健康をかちとりましよう。
- 一、老人に生きがいを、こどもに夢と希望をあたえましよう。
- 一、教養をふかめ、文化をたかめましよう。
- 一、自然をまもり、平和な暮らしをきずきましよう。

# 税務課・収納対策室でお手続きの際は、 受付番号発券機で受付し番号札をお取りください

窓口の混雑緩和および利便性の向上を図るため、「受付番号発券機」を設置しました。

課税証明書、評価証明書等の交付、課税についての相談等、納税証明書の交付、納付相談、口座振替  
 手続等をされる人は、受付番号発券機で受付し番号札をお取りいただき、お待ちください。

## 市税の納付について

<h3>1 納期限内の 納付の場合</h3>	<p>市役所2階 南都銀行派出所(収納対策室の隣)                  ※受付番号発券機での受付は“<b>不要</b>”                  ※南都銀行派出所窓口の開設時間に限り                  (開設時間外は収納対策室)。  <b>【開設時間】</b>                  9:00～12:00、13:00～15:00</p>
<h3>2 納期限が切れている 納付の場合</h3>	<p>市役所2階 収納対策室                  ※受付番号発券機での受付は“<b>必要</b>”</p>

## 窓口フロア案内

2F



受付番号発券機設置場所

問 収納対策室(内線2261)